

【表紙】

【提出書類】 有価証券報告書

【根拠条文】 金融商品取引法第24条第1項

【提出先】 関東財務局長

【提出日】 2020年6月26日

【事業年度】 第148期(自 2019年4月1日 至 2020年3月31日)

【会社名】 ダイビル株式会社

【英訳名】 DAIBIRU CORPORATION

【代表者の役職氏名】 代表取締役社長執行役員 園部俊行

【本店の所在の場所】 大阪市北区中之島三丁目6番32号

【電話番号】 06(6441)1933番(代表)

【事務連絡者氏名】 執行役員 財務・経理部長 関口健一

【最寄りの連絡場所】 東京都千代田区内幸町一丁目2番2号

【電話番号】 03(3506)7441番(代表)

【事務連絡者氏名】 東京営業部長 友田慶

【縦覧に供する場所】 ダイビル株式会社東京営業部
(東京都千代田区内幸町一丁目2番2号)
株式会社東京証券取引所
(東京都中央区日本橋兜町2番1号)

第一部 【企業情報】

第1 【企業の概況】

1 【主要な経営指標等の推移】

(1) 連結経営指標等

| 回次 決算年月 | 第144期 2016年3月 | 第145期 2017年3月 | 第146期 2018年3月 | 第147期 2019年3月 | 第148期 2020年3月 |
|----------------------------|------------------|------------------|------------------|------------------|------------------|
| 営業収益 (百万円) | 37,344 | 39,451 | 40,400 | 40,637 | 42,817 |
| 経常利益 (百万円) | 7,985 | 9,688 | 10,640 | 9,953 | 10,858 |
| 親会社株主に帰属する 当期純利益 (百万円) | 5,276 | 6,160 | 7,260 | 6,993 | 7,932 |
| 包括利益 (百万円) | 3,776 | 8,457 | 8,605 | 388 | 4,563 |
| 純資産額 (百万円) | 144,286 | 150,993 | 157,673 | 155,728 | 157,827 |
| 総資産額 (百万円) | 351,810 | 351,645 | 351,291 | 364,754 | 383,426 |
| 1株当たり純資産額 (円) | 1,224.12 | 1,280.88 | 1,337.32 | 1,319.81 | 1,337.20 |
| 1株当たり当期純利益 (円) | 45.24 | 52.82 | 62.25 | 59.96 | 68.02 |
| 潜在株式調整後 1株当たり当期純利益 (円) | | | | - | - |
| 自己資本比率 (%) | 40.58 | 42.48 | 44.40 | 42.20 | 40.67 |
| 自己資本利益率 (%) | 3.72 | 4.22 | 4.76 | 4.51 | 5.12 |
| 株価収益率 (倍) | 21.00 | 18.52 | 19.81 | 17.51 | 13.11 |
| 営業活動による キャッシュ・フロー (百万円) | 14,516 | 15,157 | 13,957 | 14,101 | 14,570 |
| 投資活動による キャッシュ・フロー (百万円) | 13,758 | 3,287 | 7,847 | 12,565 | 27,303 |
| 財務活動による キャッシュ・フロー (百万円) | 2,661 | 9,624 | 10,131 | 9,453 | 13,685 |
| 現金及び現金同等物 の期末残高 (百万円) | 5,545 | 7,954 | 4,155 | 15,403 | 16,336 |
| 従業員数 (人) | 2,286 | 2,434 | 2,465 | 2,464 | 2,588 |

(注) 1 営業収益には、消費税等は含まれておりません。

2 潜在株式調整後1株当たり当期純利益は、潜在株式が存在しないため記載しておりません。

3 「『税効果会計に係る会計基準』の一部改正」(企業会計基準第28号 2018年2月16日)等を第147期の期首から適用しており、第146期に係る主要な経営指標等については、当該会計基準等を遡って適用した後の指標等となっております。

(2) 提出会社の経営指標等

| 回次 決算年月 | 第144期 2016年3月 | 第145期 2017年3月 | 第146期 2018年3月 | 第147期 2019年3月 | 第148期 2020年3月 |
|---------------------------------------|------------------|------------------|------------------|------------------|------------------|
| 営業収益 (百万円) | 26,580 | 28,319 | 28,848 | 28,561 | 30,361 |
| 経常利益 (百万円) | 7,666 | 9,251 | 9,551 | 9,554 | 9,913 |
| 当期純利益 (百万円) | 5,363 | 6,075 | 6,712 | 6,885 | 7,426 |
| 資本金 (百万円) | 12,227 | 12,227 | 12,227 | 12,227 | 12,227 |
| 発行済株式総数 (千株) | 116,851 | 116,851 | 116,851 | 116,851 | 116,851 |
| 純資産額 (百万円) | 139,334 | 146,453 | 152,861 | 151,446 | 153,496 |
| 総資産額 (百万円) | 343,055 | 343,420 | 342,690 | 356,763 | 375,601 |
| 1株当たり純資産額 (円) | 1,194.69 | 1,255.73 | 1,310.69 | 1,298.56 | 1,316.14 |
| 1株当たり配当額 (円) | 14.00 | 16.00 | 19.00 | 20.00 | 21.00 |
| (うち1株当たり中間配当額) | (7.00) | (8.00) | (8.50) | (9.50) | (10.50) |
| 1株当たり当期純利益 (円) | 45.99 | 52.09 | 57.55 | 59.04 | 63.68 |
| 潜在株式調整後 1株当たり当期純利益 (円) | | | | - | - |
| 自己資本比率 (%) | 40.62 | 42.65 | 44.61 | 42.45 | 40.87 |
| 自己資本利益率 (%) | 3.88 | 4.25 | 4.49 | 4.53 | 4.87 |
| 株価収益率 (倍) | 20.66 | 18.77 | 21.42 | 17.79 | 14.01 |
| 配当性向 (%) | 30.44 | 30.71 | 33.01 | 33.88 | 32.98 |
| 従業員数 (人) | 59 | 64 | 65 | 70 | 79 |
| (外、平均臨時雇用者数) | (9) | (9) | (10) | (13) | (12) |
| 株主総利回り (%) | 77.7 | 81.3 | 103.4 | 90.2 | 79.2 |
| (比較指標：配当込み東 証業種別株価指数(不動 産)) (%) | (82.0) | (76.1) | (86.3) | (89.3) | (69.0) |
| 最高株価 (円) | 1,383 | 1,108 | 1,492 | 1,364 | 1,445 |
| 最低株価 (円) | 753 | 802 | 932 | 984 | 703 |

- (注) 1 営業収益には、消費税等は含まれておりません。
 2 潜在株式調整後1株当たり当期純利益は、潜在株式が存在しないため記載しておりません。
 3 「『税効果会計に係る会計基準』の一部改正」(企業会計基準第28号 2018年2月16日)等を第147期の期首から適用しており、第146期に係る主要な経営指標等については、当該会計基準等を遡って適用した後の指標等となっております。
 4 最高・最低株価は、東京証券取引所市場第一部におけるものであります。

2 【沿革】

| | |
|----------|--|
| 1923年10月 | 大阪商船株式会社、宇治川電気株式会社並びに日本電力株式会社の三社共同出資により株式会社大阪ビルヂング(資本金300万円)を設立 |
| 1925年9月 | 大阪市北区中之島にダイビル本館完工 |
| 1927年7月 | 東京都千代田区内幸町に日比谷ダイビル1号館完工 |
| 1931年4月 | 日比谷ダイビル1号館に隣接して2号館完工 |
| 1937年7月 | ダイビル本館に隣接して新館完工 |
| 1945年10月 | 大阪建物株式会社に社名変更 |
| 1950年12月 | 大阪証券取引所上場 |
| 1958年4月 | 大阪市北区堂島浜に新ダイビル南館完工 |
| 1963年10月 | 新ダイビル北館完工 |
| 1968年6月 | 東京都中央区京橋に八重洲ダイビル完工 |
| 1975年3月 | 大阪市中央区南久宝寺町の御堂筋ダイビルを購入 |
| 1976年9月 | 東京都千代田区麹町に麹町ダイビル完工 |
| 1983年1月 | 東京都千代田区内幸町に内幸町ダイビル完工 |
| 1983年12月 | 東京証券取引所第一部上場 |
| 1984年9月 | 大阪市北区堂島浜に堂島ダイビル完工 |
| 1986年5月 | 大阪市中央区淡路町に淡路町ダイビル完工 |
| 1986年9月 | 東京都港区三田に三田日東ダイビル完工 |
| 1989年10月 | 東京都千代田区内幸町に日比谷ダイビル建て替え第一期工事完了、新ビル完工 |
| 1991年11月 | 東京都千代田区内幸町に日比谷ダイビル第二期工事完工 |
| 1992年1月 | ダイビル株式会社に社名変更 |
| 1997年1月 | 大阪市北区中津に北梅田ダイビル完工 |
| 1997年2月 | 大阪市中央区高麗橋に淀屋橋ダイビル完工 |
| 2000年2月 | 東京都新宿区新宿の新宿ダイビル(新宿アルタ館)を購入 |
| 2000年5月 | 大阪市北区梅田に梅田ダイビル完工 |
| 2001年2月 | 東京都港区芝の芝ダイビルを購入 |
| 2004年10月 | 株式会社商船三井の当社株式公開買付けにより、同社が当社の親会社となる |
| 2005年3月 | 東京都港区虎ノ門の商船三井ビルディング(虎ノ門ダイビル)を購入 東京都千代田区外神田に秋葉原ダイビル完工 |
| 2007年7月 | 商船三井興産株式会社(連結子会社)を子会社化 |
| 2009年3月 | 大阪市北区中之島に中之島ダイビル完工 |
| 2009年7月 | 大阪市西区土佐堀に土佐堀ダイビル完工 |
| 2010年1月 | 東京都千代田区外神田の秋葉原ダイビル・駅前プラザ(現 BiTO AKIBA PLAZA)を購入 |
| 2010年4月 | 東京都港区南青山の青山ライズスクエア(信託受益権)を購入 |
| 2012年1月 | ベトナム ホーチミン市のサイゴン・タワーを所有する Saigon Tower Co.,Ltd. (連結子会社、現 Daibiru Saigon Tower Co., Ltd.)を子会社化 |
| 2013年2月 | 大阪市北区中之島にダイビル本館建て替え工事完了、新ビル完工 |
| 2014年12月 | ベトナム ハノイ市のコーナーストーン・ビルディングを所有する VIBANK-NGT Co.,Ltd. (連結子会社、現 Daibiru CSB Co.,Ltd.)を子会社化 |
| 2015年3月 | 大阪市北区堂島浜に新ダイビル建て替え工事完了、新ビル完工 |
| 2018年9月 | Daibiru Holdings Australia Pty Ltd(連結子会社、現 Daibiru Australia Pty Ltd)を通じ、豪州 シドニー市にオフィスビル開発プロジェクト「275 George Street」を取得 |
| 2019年7月 | 東京都千代田区外神田にBiTO AKIBA完工 |
| 2019年11月 | 札幌市中央区のダイビルPIVOT等計3物件を購入 |

3 【事業の内容】

当社グループ（当社及び関係会社）が営んでいる主な事業内容と、各関係会社等の当該事業に係る位置付けは、次のとおりであります。なお、セグメントと同一の区分であります。（2020年3月31日現在）

<土地建物賃貸事業> ダイビル㈱（以下「提出会社」という。）、Daibiru Saigon Tower Co., Ltd.（連結子会社）及びDaibiru CSB Co., Ltd.（連結子会社）が所有するオフィスビル、ホテル、マンション等を賃貸しております。また、商船三井興産㈱（連結子会社）は、提出会社及び㈱商船三井（親会社）からビルを賃借し、これを転貸しております。（Jentower Limited（連結子会社）はDaibiru Saigon Tower Co., Ltd.の持株会社、White Lotus Properties Limited（連結子会社）はDaibiru CSB Co., Ltd.の持株会社であります。）Daibiru Australia Pty Ltd（連結子会社）はMargaret George Investment Trust（連結子会社）を通じて、豪州 シドニー中心地区に位置するオフィスビル開発プロジェクト「275 George Street」に投資しています。

<ビル管理事業> 提出会社が所有するビル及び提出会社が所有する以外のビル等について、商船三井興産㈱を中心として、興産管理サービス㈱（連結子会社）、興産管理サービス・西日本㈱（連結子会社）、㈱丹新ビルサービス（連結子会社）、西日本総合設備㈱（連結子会社）及びダイビル・ファシリティ・マネジメント㈱（連結子会社）がビル管理業務を請負っております。

<その他> 提出会社、商船三井興産㈱及びダイビル・ファシリティ・マネジメント㈱は建築、設備の設計監理・請負工事・工事管理を行っております。

以上に述べた事項を事業系統図に示すと次のとおりであります。

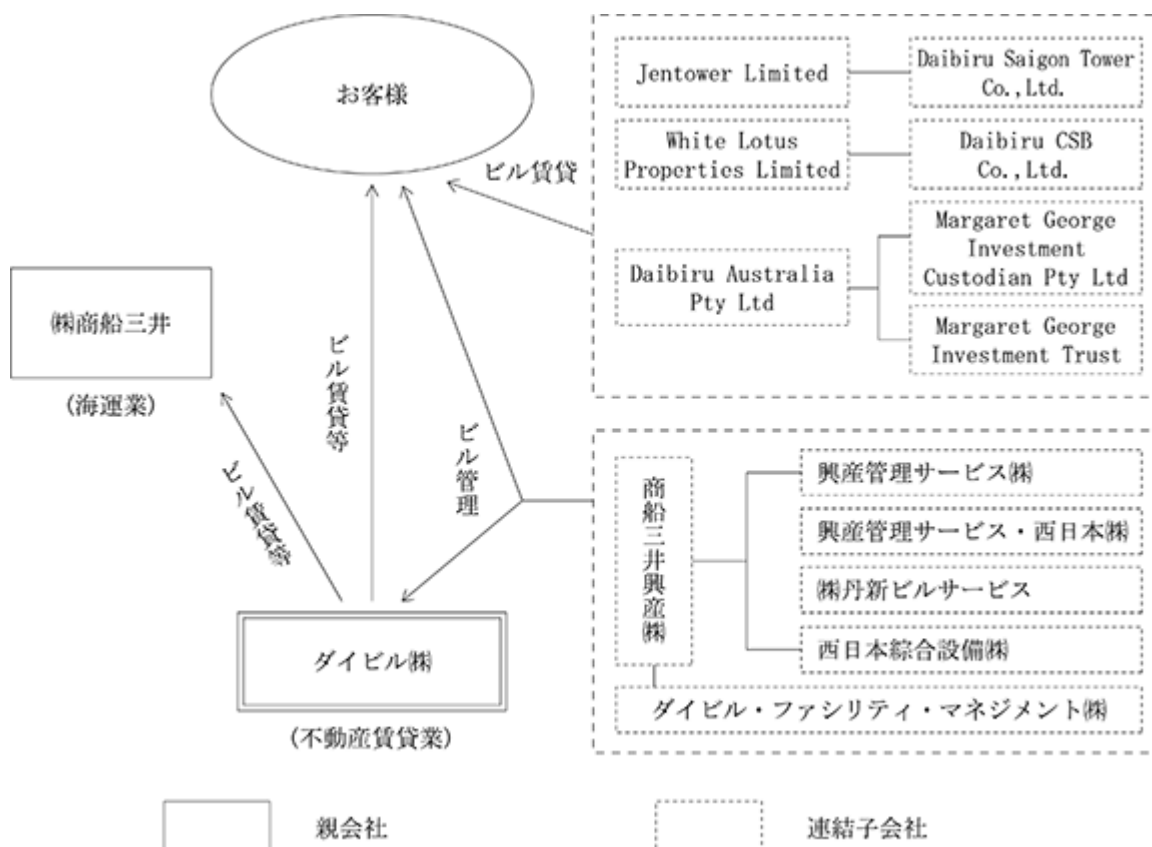

(注) Daibiru Australia Pty Ltdは2019年12月5日付でDaibiru Holdings Australia Pty Ltdから社名変更いたしました。

4 【関係会社の状況】

(1) 親会社

| 名称 | 住所 | 資本金 (百万円) | 主要な事業 の内容 | 議決権の被所有 割合(%) | 関係内容 |
|-------|-------|--------------|--------------|------------------|-------------------------------------|
| ㈱商船三井 | 東京都港区 | 65,400 | 海運業 | 51.1 (0.0) | 当社所有ビルの賃借等をして おります。 役員の兼任 - 名 |

(注) 1 有価証券報告書を提出しております。

2 議決権の被所有割合の()内は、間接所有割合であり、内数を記載しております。

(2) 連結子会社

| 名称 | 住所 | 資本金 (百万円) | 主要な事業 の内容 | 議決権の所有 割合(%) | 関係内容 |
|---|-----------------------------------|--------------------|--------------|------------------|---|
| 商船三井興産㈱(2) | 東京都中央区 | 300 | ビル管理事業 | 51.0 | 当社所有のビル及びマン ションを管理してしま す。 役員の兼任 2名 |
| ダイビル・ファシリティ・ マネジメント㈱ | 大阪市北区 | 17 | ビル管理事業 | 100.0 (49.0) | 当社所有のビルを管理して おります。 役員の兼任 4名 |
| 興産管理サービス㈱ | 東京都中央区 | 20 | ビル管理事業 | 100.0 (100.0) | 当社所有のビルを管理して おります。 役員の兼任 1名 |
| 興産管理サービス・西日本㈱ | 大阪市北区 | 14 | ビル管理事業 | 100.0 (100.0) | 当社所有のビルを管理して おります。 役員の兼任 2名 |
| ㈱丹新ビルサービス | 京都府福知山市 | 20 | ビル管理事業 | 100.0 (100.0) | 役員の兼任 1名 |
| 西日本総合設備㈱ | 神戸市灘区 | 10 | ビル管理事業 | 100.0 (100.0) | 役員の兼任 1名 |
| Jentower Limited | Tortola,British Virgin Islands | US\$1 | 土地建物賃貸 事業 | 100.0 | 役員の兼任 2名 |
| Daibiru Saigon Tower Co., Ltd. | Ho Chi Minh City, Vietnam | VND124,203,729,828 | 土地建物賃貸 事業 | 100.0 (100.0) | 役員の兼任 3名 |
| White Lotus Properties Limited(3) | Tortola,British Virgin Islands | 6,810 | 土地建物賃貸 事業 | 100.0 | 役員の兼任 1名 |
| Daibiru CSB Co., Ltd. (3) | Hanoi,Vietnam | VND349,000,000,000 | 土地建物賃貸 事業 | 99.0 (99.0) | 役員の兼任 1名 |
| Daibiru Australia Pty Ltd (3、4) | Sydney,Australia | AUD140,000,000 | 土地建物賃貸 事業 | 100.0 | 役員の兼任 3名 |
| Margaret George Investment Custodian Pty Ltd | Sydney,Australia | AUD1 | 土地建物賃貸 事業 | 100.0 (100.0) | 役員の兼任 3名 |
| Margaret George Investment Trust | Sydney,Australia | - | 土地建物賃貸 事業 | - (-) | |

- (注) 1 議決権の所有割合の()内は間接所有割合であり、内数を記載しております。
 2 商船三井興産(株)は売上高(連結会社相互間の内部売上高を除く)の連結売上高に占める割合が10%を超えており、主要な損益情報等は以下のとおりです。
 (1) 売上高 10,847百万円
 (2) 経常利益 147百万円
 (3) 当期純利益 82百万円
 (4) 純資産額 3,300百万円
 (5) 総資産額 5,112百万円
 3 特定子会社であります。
 4 Daibiru Australia Pty Ltdは、2019年12月5日付でDaibiru Holdings Australia Pty Ltdから社名変更いたしました。

5 【従業員の状況】

(1) 連結会社の状況

2020年3月31日現在

| セグメントの名称 | 土地建物 賃貸事業 | ビル管理事業 | その他 | 全社(共通) | 合計 |
|----------|--------------|--------|-----|--------|-------|
| 従業員数(人) | 124 | 2,359 | 18 | 87 | 2,588 |

(注) 従業員数は就業人数であります。

(2) 提出会社の状況

2020年3月31日現在

| 従業員数(人) | 平均年齢(歳) | 平均勤続年数(年) | 平均年間給与(千円) |
|---------|---------|-----------|------------|
| 79(12) | 39.3 | 10.0 | 9,537 |

2020年3月31日現在

| セグメントの名称 | 土地建物 賃貸事業 | ビル管理事業 | その他 | 全社(共通) | 合計 |
|----------|--------------|--------|-----|--------|--------|
| 従業員数(人) | 33(6) | | | 46(6) | 79(12) |

- (注) 1 従業員数は就業人数で、関係会社への出向者20名を含んでおりません。
 2 臨時従業員は()内に年間の平均人数を外数で記載しております。
 3 平均年間給与は、賞与及び基準外賃金を含んでおります。

(3) 労働組合の状況

労使関係については特に記載すべき事項はありません。

第2 【事業の状況】

1 【経営方針、経営環境及び対処すべき課題等】

文中における将来に関する事項は、当連結会計年度末現在において当社グループが判断したものであります。

(1) 経営の基本方針

当社グループは、オフィスビルの賃貸を主な事業とし、「ビルを造り、街を創り、時代を拓く」という経営理念のもと、誠実を旨に顧客重視の良質なオフィススペースを提供し、経済社会の発展に貢献するとともに、収益の向上に努め企業価値を高めていくことを目指しております。上記の理念の具現化に向け、「ミッションステートメント」、「グループメッセージ」、「グループ行動規準」を制定し、グループ社員全員が掲げる使命及び行動指針を明確にしています。

(2) 中長期的な経営戦略

当社グループは、2018年度を初年度とする中期経営計画「“Design 100” プロジェクト Phase- 」(2018年度～2022年度)を推進中です。本中計では、当社グループの更なる飛躍に向けて、以下の施策を掲げております。

5つの重点施策(5年間投資額 1,200億円)

(成長投資)

<国内>(650億円)

都心大型オフィスビルの取得

投資対象の拡充

都心中小オフィス/商業ビル、地方都市

<海外>(400億円)

海外事業の推進

ベトナム事業拡大、豪州他への展開

(事業基盤強化)

既存アセットの競争力維持・強化(150億円)

八重洲ダイビル・御堂筋ダイビル建替推進、既存ビル大規模改修 他

ビル管理事業の強化・拡大(ノンアセット型事業)

計画を支えるプラットフォーム

(組織改編)

・営業企画部、海外事業部の設置、不動産開発室の要員増強、人事部内に働き方改革推進担当を設置

(人材・システム戦略)

・働き方改革、ICT戦略による生産性向上と成果創出

(財務戦略)

・D/Eレシオ1倍近傍を維持するスタンスは継続し、低利での資金調達力を堅持

株主還元他

(株主還元の基本方針)

・配当性向30～35%を目安として、安定的に配当

(ESGへの取り組み強化)

・安全・健康・省エネの推進に向けた技術投資拡大

・政策保有株式の縮減

(3) 目標とする経営指標

上記戦略を推進する上で不可欠な物件取得機会を逸することがないように、機動的な資金調達を可能とする一定の財務規律を維持しつつ、中長期的視点に基づくキャッシュ・フロー拡大と資産効率向上を通じ、更なる業績拡大を目指してまいります。中期経営計画におきましては以下の経営指標を目標に掲げております。

| | 2022年度 | 2027年度 |
|---------------|--------|--------|
| ROA(営業利益/総資産) | 3.1% | 3.5%程度 |
| D/Eレシオ | 1.1倍 | 1.2倍程度 |

(4) 優先的に対処すべき課題

目下の経営環境についての認識

わが国経済は雇用・所得環境が改善し、緩やかな回復基調で推移してまいりましたが、通商問題を巡る海外経済の不確実性に加え、2020年初からの新型コロナウイルス感染症の世界的拡大により、先行きの不透明感が急速に高まっております。

オフィスビル賃貸事業におきましては、国内における不動産価格の高騰や少子化によるオフィスワーカーの減少懸念といったかねてからの認識に加え、新型コロナウイルス感染症の影響から企業業績が悪化し、これが賃貸オフィスマーケットにおいて空室率上昇や賃料下落につながる可能性も懸念され、今後の動向を一層注視する必要があります。また、投資環境も見通しにくい状況にあり、加えて在宅勤務が急速に浸透したことからワークブレイスに対するニーズが大きく変革していくことが予想され、これまで以上に今後の環境変化やニーズの動向を見据えた的確な投資判断が求められます。

加えて、少子化の進行によって当社グループにおける人材の確保がより重要な課題となっており、とりわけ高品質なビル管理やノンアセット型事業を支える現場要員の人材マーケットにおいては、労働力不足がますます顕在化しつつあります。

かかる状況にはありますが、当社が今後も成長し企業価値を向上させていくためには、適切な投資を継続することが不可欠であり、現中計で掲げる各施策につき、慎重を期しつつ進めてまいります。

優先的に対処すべき課題

以上のような経営環境の認識にたち、足下、新型コロナウイルス感染症が及ぼす影響を注視しつつ、中期経営計画において掲げた施策の遂行のため、以下 ～ を特に優先的に対処すべき課題ととらえ、取り組みに注力しております。

国内における新規物件の取得

当社グループの国内における保有アセットは東京・大阪に集中し、また、大半が大型のオフィス用途となっております。しかしながら東京・大阪中心部の大型オフィスビルの取得機会は限られ、また売買が行われる場合でも近年の低金利を背景に物件価格が高騰し、長期保有を前提とした当社の取得基準には合致せず、取得が困難な環境が継続しています。

こうした現状を踏まえ、現中計では、規模・用途・地域について投資対象を広げることにより、投資の実現性を向上させるとともに、取得・開発した物件の収益性を最大限に高めることを重点施策の一つに据えています。本施策に則り、2019年度には「日本橋三丁目ビル」及び「ダイビルPIVOT」（札幌市）を取得するとともに、当社グループ初の全館商業ビル開発案件である「BiTO AKIBA」を竣工・稼働させました。また、大型オフィスビルのマイナーシェアでの取得など、従来とは異なる形での投資も行いました。中期経営計画の残る3年間においても、引き続きこうした対象の拡充により投資を実現してまいりたいと考えております。

海外事業の推進

国内においては上記の通り、対象を拡充することで投資実現性を高める戦略を掲げる一方で、海外においては成長都市に投資対象を見出すことによる成長戦略を描いております。

アジアの成長国であるベトナムにおいては、2012年にホーチミン市中心部にて1棟、また2014年にハノイ市中心部にて1棟の計2棟、優良オフィスビルを取得のうえ運営し、これまで順調に収益を得ております。引き続きベトナムにおいて投資機会を追求する方針は変わりませんが、ベトナムにおいても過熱する不動産売買市場の下で物件取得が困難になりつつある中、対象国を豪州に広げることで投資実現性を高めていくことを考えております。

豪州は、安定した成長性に加え、先進国としてのマーケットの透明性や流動性を兼ね備えており、投資対象国に加えたものです。こうした視点で優良物件の取得を模索した結果、2018年にシドニー市中心部におけるオフィスビル開発プロジェクト「275 George Street」を取得いたしました。

当社グループではベトナムに続き、2019年12月より豪州にも駐在員を派遣しており、引き続き現地駐在員による情報収集に努め、優良物件取得の機会を窺いたいと考えております。

既存アセットの競争力維持・強化

築年数を経たオフィスビルは、貸室内に構造壁や柱が存在するなどしてレイアウト上の制約になる他、電気容量や空調能力、OA対応等において、現代の高度なオフィスニーズを満たすことが困難になってきております。

これらの課題を解決するため、御堂筋ダイビル（大阪市中央区）及び八重洲ダイビル（東京都中央区）の建替

事業を推進しており、いずれも設計作業に入っております。建替プランには、最新の機能と、当社グループが長年のオフィスビル運営で培ったノウハウを設計に盛り込み、今後、長きにわたって収益に寄与する優良ビルにしたいと考えております。

ビル管理事業の強化・拡大

当社グループが長年にわたって培ってきたビル管理ノウハウを一層収益化するべく、当社グループ以外のオーナーが保有する物件についてビル管理を受託する事業の強化・拡大を図っております。

ビル管理事業は、設備投資を伴うことなく収益を得られるビジネス（ノンアセット型事業）であることから、資本効率性の改善にも寄与しますが、受託に際しては競合との価格競争が激しく、他方、コストの大半を占める人件費が人材確保難もあって上昇しており、厳しい収益環境にあります。

当社グループは、テナントリーシングのノウハウを生かしたプロパティマネジメントの強化や、技術者を抱える設備管理会社の & A 等により、物件オーナーから直接、建物の総合管理を受託することで利益面を含めた収益力の向上を図ります。

人材確保

少子化の進行により、ビル運営を担う人材の確保が一層重要性を増しております。働きやすい就業環境の整備に加え、トレーニングセンターの開設など研修体制の充実に努めているほか、外国人材の活用や人材を有するビル管理会社の買収も含め、人材確保を図ってまいります。また、経験豊富な人材を育成指導担当者に任じ、円滑な世代交代、次代の幹部社員育成を図っております。

2 【事業等のリスク】

当社グループの経営成績、株価及び財政状態等に影響を及ぼす可能性のあるリスクについて、主な事項を以下に記載しております。また、必ずしもそのようなリスク要因に該当しない事項についても、投資家の皆様の投資判断上、重要であると考えられる事項につきましては、投資家の皆様に対する積極的な情報開示の観点から開示しております。

なお、当社グループは、これらのリスク発生の可能性を認識した上で、発生の回避及び発生した場合の対応に努める所存であります。本項における将来に関する事項は、当連結会計年度末現在において当社グループが判断したものであります。

当社グループの主な収入は、当社グループが第三者との間で締結する賃貸借契約に基づく賃料収入であり、不動産の賃料収入に影響を与える主なリスクについては、以下のとおりであります。

(1) 不動産の稼働率の低下に関するリスク

当社グループでは、契約期間中の解約リスクの低減のため、新規テナントに対しては、一般的に契約期間中の解約が不可能な定期建物賃貸借契約の締結を基本とし、また、既存テナントのうち普通建物賃貸借契約を締結しているところに対しては、定期建物賃貸借契約への転換を進めております。

しかしながら、残存している普通建物賃貸借契約が解約される場合や、定期建物賃貸借契約の期間満了時に新たな定期建物賃貸借契約が締結されない場合には、後継テナントの入居までの間、一時的に稼働率が低下し賃料収入が減少する可能性があります。

当社グループは、予期せぬ解約を防ぎ、また解約に至った場合でも早期に対応できるよう、テナントとのリレーション強化に注力しております。

(2) 賃料の減額に関するリスク

マーケットの賃料水準が低下した場合には、新規入居テナントの賃料が従前テナントの賃料に比べて低下するとともに、既存テナントの賃料減額の可能性も大きくなり、賃料収入が減少する可能性があります。

また、普通建物賃貸借契約の場合、テナントが支払うべき賃料は、賃貸借契約期間中・更新時にかかわらず、テナントとの合意により減額される可能性があります。さらに、テナントが借地借家法に基づく賃料減額請求権を行使する可能性もあります。

当社グループでは、契約期間中の賃料減額リスクの低減のため、新規テナントに対しては定期建物賃貸借契約の締結を基本とし、既存テナントのうち普通建物賃貸借契約を締結しているところに対しては定期建物賃貸借契約への転換を進め、それぞれ契約期間中の賃料を固定し賃料減額請求権の行使を不可とする特約を付しております。

(3) 契約面積の大きいテナントに関するリスク

賃貸借契約における契約面積の大きいテナントにおいて、上記(1)(2)のリスクが顕在化した場合、賃料収入が大きく減少する可能性があります。また、このようなテナントが退去する場合には、一度に多額の預り金の返還が生じ、加えて後継テナントの誘致には時間を要する場合や賃貸条件を緩和する場合もあり、その誘致期間と入居条件によっては、当社グループの収益等に悪影響を及ぼすおそれがあります。

当社グループは、予期せぬ退去を防ぎ、また退去に至った場合でも早期に対応できるよう、テナントとのリレーション強化に注力しております。

(4) 感染症等の発生に関するリスク

新型コロナウイルス感染症のような世界的感染症の拡大に伴い、政府等による指示・要請に基づき休業を余儀なくされたテナントに対する賃料の減額や、建設請負事業者の営業自粛等に伴い建設プロジェクトが計画通り進行しないことにより、当社グループの業績に悪影響を及ぼす可能性があります。また、当社グループ役職員に感染症が拡大した場合、ビル運営に支障をきたすおそれがあります。

当社グループは、役職員の健康管理の徹底や、必要に応じた時差出勤の推奨、在宅勤務体制の整備、ビル管理現場におけるシフト制導入など、感染症への対応策を講じております。

(5) 災害等による建物の毀損・滅失・劣化に関するリスク

建物の全部または一部は、突発的な事故や地震、風水害等の災害により、毀損、滅失または劣化する可能性があります。被災の程度が大きい場合は、一定期間建物が不稼働となる可能性があります。

当社グループでは建物の安全性を確保するため、新築・建替等には信頼のおける設計会社による一定の耐震性を備えた設計とし、施工に際しても信頼のおける施工会社を起用しております。また、既存物件の取得においても耐震性能をはじめとする安全性を重視しております。竣工・取得後も、計画的な修繕や防災訓練などを通じ、ハード・ソフト両面での対策を講じております。

(6) 不動産資産の偏在に関するリスク

当社グループは、東京、大阪の都心部にオフィスビルを主体として不動産資産を保有しておりますが、それぞれの偏在する地域における地震その他の災害、マーケットの悪化による稼働率の低下、賃料水準の下落等が当社グループの収益等に悪影響を及ぼすおそれがあります。

また、これら賃料収入に直結するリスク以外の主なリスクについては、以下のとおりであります。

(1) 金利の変動に関するリスク

当社グループの事業では、土地・建物等の取得、開発及び改修のために設備資金を自己資金または借入等で調達しておりますが、金融市場の環境変化、当社の格付の低下等が当社グループの資金調達に影響を及ぼす可能性があります。なお、有利子負債の大半は固定金利であります。運転資金等一部の変動金利で調達している資金については金利の変動の影響を受けます。また、金利の変動により、将来の資金調達コストが影響を受ける可能性があります。

こうしたリスクを踏まえ、当社グループでは金利環境に関する情報収集に努めるとともに安定した経営成績の実現を図り、長期・固定金利を基本とする安定した資金調達を実施しております。

(2) 為替の変動に関するリスク

当社グループでは海外における土地建物賃貸事業を行っており、為替の変動が当社グループの損益や純資産に影響を及ぼす可能性があります。また、当社の円建て連結貸借対照表の作成においては、外貨建ての資産や負債等は円換算されており、換算時の為替レートにより、元の現地通貨における価値が変わらなかったとしても、円換算後の価値が影響を受ける可能性があります。

当社グループでは為替相場に関する情報収集に努めるとともに一部には為替予約を行うなどの対応策を取っております。

(3) 不動産関連税制などの法改正に関するリスク

不動産関連税制や建築基準法・都市計画法及び金融商品取引法など当社グループの事業に関連する法制が変更された場合には、資産取得・資産売却時のコスト増加や新たな費用負担の増加等により、当社グループの事業に悪影響を及ぼす可能性があります。

当社グループでは税制や法改正を把握し、それらに対する適切な対応を行っております。

(4) 資産価格の変動に関するリスク

当社グループが保有する資産（土地、建物、投資有価証券等）について、経済状況、需給関係等の要因により資産価格が著しく変動した場合、当該資産の売却等に伴う実現損益及び金融商品会計、固定資産の減損会計に基づく会計処理等が、当社グループの業績に影響を及ぼす可能性があります。

当社グループでは保有資産の価格の著しい変動の有無を定期的に把握し、必要に応じそれに伴う会計処理を適宜実施しております。

3 【経営者による財政状態、経営成績及びキャッシュ・フローの状況の分析】

(1) 経営成績等の状況の概要

当連結会計年度における当社グループの財政状態、経営成績及びキャッシュ・フロー（以下、「経営成績等」という。）の状況の概要は次のとおりであります。

財政状態及び経営成績の状況

当連結会計年度のわが国経済は、雇用・所得環境が改善し緩やかな回復基調で推移してまいりましたが、通商問題を巡る海外経済の不確実性に加え、期末にかけては新型コロナウイルス感染症の世界的拡大により、先行きの不透明感が急速に高まりました。

一方、オフィスビル業界におきましては、東京・大阪各ビジネス地区の空室率は引き続き低水準で推移し、賃料水準も緩やかな上昇傾向が継続するなど、堅調な状況が続きました。

こうした状況の下で、当社グループは競合ビルとの差別化を目指し、ビル管理品質向上活動を推進するなど顧客目線に立った木目の細かいテナントサービスを提供し、高水準の入居状況を維持するとともに、賃料水準の引き上げも行い、営業収益の拡大に努めてまいりました。

2018年4月に策定いたしました中期経営計画「“Design 100”プロジェクトPhase- 」では、5つの重点施策として、「都心大型オフィスビルの取得」、「投資対象の拡充」、「海外事業の推進」、「既存アセットの競争力維持・強化」及び「ビル管理事業の強化・拡大」を掲げ、5年計画の2年目として着実に成果を上げてきております。

重点施策のうち「投資対象の拡充」では、5棟の商業ビルに投資いたしました。

まず、2019年4月に、JR東京駅から徒歩圏の好立地に位置する「日本橋三丁目ビル」（東京都中央区、地上7階、地下2階、延床面積2,305㎡）を取得いたしました。次に、2019年11月には、当社初となる地方中核都市への投資として、札幌市中央区において、同一街区に立地する「ダイビルPivot（ピヴォ）」（地上9階、地下3階、延床面積20,814㎡）等計3物件を取得いたしました。

また、開発物件といたしましては、「（仮称）秋葉原プロジェクト」（東京都千代田区、地上11階、地下2階、延床面積4,948㎡）が2019年7月に竣工し、正式名称を「BiTO AKIBA（ビト アキバ）」として、11月にグランドオープンいたしました。「BiTO」は、＜美しい都＝BiTO＞と＜ビルに集う人々＝BiTO＞を表す、商業ビルシリーズの新ブランドであります。

当連結会計年度の経営成績につきましては、営業収益は42,817百万円と前連結会計年度に比べ2,179百万円(5.4%)の増収、営業利益は11,561百万円と前連結会計年度に比べ1,231百万円(11.9%)の増益となりました。

営業外損益では、持分法による投資利益の計上はなく、社債発行費の増加がありました。営業利益の増益を受け、経常利益は10,858百万円と前連結会計年度に比べ905百万円(9.1%)の増益となりました。

特別損益につきましては、当連結会計年度は特別利益として投資有価証券売却益842百万円、特別損失として建替関連損失204百万円、固定資産除却損27百万円を計上いたしました。一方、前連結会計年度は特別利益として投資有価証券売却益297百万円、特別損失として建替関連損失、固定資産除却損等計150百万円を計上いたしました。

この結果、親会社株主に帰属する当期純利益は7,932百万円と前連結会計年度に比べ939百万円(13.4%)の増益となりました。

セグメントごとの業績は次のとおりであります。

a 土地建物賃貸事業

連結売上高の76.7%を占める当セグメントでは、既存ビルの稼働状況の向上、新規取得ビル「日本橋三丁目ビル」、「ダイビルPIVOT」等計3物件、新規稼働ビル「BITO AKIBA」の収益寄与等により、営業収益は32,828百万円と前連結会計年度に比べ1,911百万円(6.2%)の増収となりました。費用面では、これらの新規ビルにかかる不動産取得税等の一時費用の発生及び固定資産税の増加がありました。減価償却費の減少等により、営業利益は12,629百万円と前連結会計年度に比べ1,222百万円(10.7%)の増益となりました。

b ビル管理事業

連結売上高の21.3%を占める当セグメントでは、一部受託契約の解約等の影響により、営業収益は9,146百万円と前連結会計年度に比べ39百万円(0.4%)の減収となり、営業利益は531百万円と前連結会計年度に比べ1百万円(0.2%)の減益となりました。

c その他

連結売上高の2.0%を占める当セグメントでは、工事請負高の増加等により、営業収益は842百万円と前連結会計年度に比べ307百万円(57.6%)の増収となりました。営業利益は186百万円と前連結会計年度に比べ20百万円(9.7%)の減益となりました。

(注) 1 セグメントごとの業績の営業収益については、セグメント間の内部取引を含んでおりません。

2 「その他」の区分は、報告セグメントに含まれない事業セグメントであり、工事請負、工事管理、不動産仲介等を含んでおります。

当連結会計年度末の財政状態につきましては、資産合計は前連結会計年度末に比べ18,671百万円増加し、383,426百万円となりました。負債合計は前連結会計年度末に比べ16,572百万円増加し、225,598百万円となりました。純資産合計は前連結会計年度末に比べ2,098百万円増加し、157,827百万円となりました。

キャッシュ・フローの状況

当連結会計年度末における現金及び現金同等物(以下「資金」という。)は16,336百万円となり、前連結会計年度末に比べて933百万円増加いたしました。各キャッシュ・フローの状況とそれらの要因は次のとおりであります。

(営業活動によるキャッシュ・フロー)

当連結会計年度において営業活動により得られた資金は14,570百万円となりました。未払消費税等が減少しましたが、税金等調整前当期純利益及び預り敷金及び保証金の増加等により、得られた資金は前連結会計年度に比べて469百万円増加いたしました。

(投資活動によるキャッシュ・フロー)

当連結会計年度において投資活動により使用した資金は27,303百万円となりました。有形固定資産の取得による支出等により、使用した資金は前連結会計年度に比べて14,738百万円増加いたしました。

(財務活動によるキャッシュ・フロー)

当連結会計年度において財務活動により得られた資金は13,685百万円となりました。社債の償還による支出がありました。新たに発行した社債の収入等により、得られた資金は前連結会計年度に比べて4,231百万円増加いたしました。

営業収益の状況

a セグメントごとの営業収益

当連結会計年度における営業収益をセグメントごとに示すと次のとおりであります。

| 区分 | 金額(百万円) | 前年同期比(%) |
|----------|---------|----------|
| 土地建物賃貸事業 | 32,947 | 6.2 |
| ビル管理事業 | 11,547 | 0.5 |
| その他 | 842 | 57.6 |
| 小計 | 45,336 | 5.3 |
| 消去又は全社 | (2,519) | - |
| 合計 | 42,817 | 5.4 |

(注) 上記金額には、消費税等は含まれておりません。

b 土地建物賃貸事業による営業収益

営業用の建物及び土地の利用状況は、次のとおりであります。

(a) 建物

| 区分 | 面積又は金額(百万円) | 前年同期比(%) |
|----------|-------------|----------|
| 所有総面積 | 739,544㎡ | 5.5 |
| 内訳 | | |
| 共用面積 | 183,697㎡ | 2.4 |
| 自用面積 | 18,912㎡ | 0.3 |
| 貸付可能面積 | 536,935㎡ | 6.7 |
| 内貸付面積 | | |
| 貸室面積 | 478,545㎡ | 6.8 |
| 駐車場面積 | 51,779㎡ | 0.8 |
| 小計 | 530,324㎡ | 6.2 |
| 転貸面積 | 10,226㎡ | 7.2 |
| 貸付面積合計 | 540,550㎡ | 5.9 |
| 貸室収益(総額) | 32,381 | 6.3 |
| 消去又は全社 | (118) | - |
| 計 | 32,263 | 6.3 |

- (注) 1 貸室収益(総額)は、当連結会計年度中に発生した室料のほか、貸室附帯収益として借室者の負担に属する電気料、冷暖房料、清掃料等を含んでおります。
 2 上記金額には、消費税等は含まれておりません。

(b) 土地

| 区分 | 面積又は金額(百万円) | 前年同期比(%) |
|----------|-----------------------|----------|
| 所有総面積 | 98,833m ² | 5.1 |
| 内訳 | | |
| 貸付面積 | 89m ² | - |
| 営業用建物敷地 | 98,744m ² | 5.1 |
| 土地使用权 | 6,872m ² | - |
| 面積合計 | 105,705m ² | 4.8 |
| 貸地収益(総額) | 10 | 0.5 |
| 消去又は全社 | - | - |
| 計 | 10 | 0.5 |

(注) 上記金額には、消費税等は含まれておりません。

(c) 貸駐車場収益

| 区分 | 金額(百万円) | 前年同期比(%) |
|---------|---------|----------|
| 駐車場賃貸収益 | 555 | 2.0 |
| 消去又は全社 | - | - |
| 計 | 555 | 2.0 |

(注) 上記金額には、消費税等は含まれておりません。

c ビル管理事業による営業収益

| 区分 | 金額(百万円) | 前年同期比(%) |
|---------|---------|----------|
| ビル管理 | 8,339 | 1.7 |
| マンション管理 | 3,012 | 2.8 |
| その他 | 195 | 0.2 |
| 小計 | 11,547 | 0.5 |
| 消去又は全社 | (2,400) | - |
| 計 | 9,146 | 0.4 |

(注) 上記金額には、消費税等は含まれておりません。

d その他による営業収益

| 区分 | 金額(百万円) | 前年同期比(%) |
|---------|---------|----------|
| 工事請負高 | 674 | 103.7 |
| 工事管理料 | 36 | 49.8 |
| 不動産仲介収入 | 3 | 72.7 |
| その他 | 127 | 7.9 |
| 小計 | 842 | 57.6 |
| 消去又は全社 | - | - |
| 計 | 842 | 57.6 |

(注) 上記金額には、消費税等は含まれておりません。

(2) 経営者の視点による経営成績等の状況に関する分析・検討内容

経営者の視点による当社グループの経営成績等の状況に関する認識及び分析・検討内容は次のとおりであります。
なお、文中の将来に関する事項は、当連結会計年度末現在において判断したものであります。

当連結会計年度の経営成績等の状況に関する認識及び分析・検討内容

a 経営成績等

(a) 財政状態

当連結会計年度末の総資産は、前連結会計年度末に比べて18,671百万円増加し、383,426百万円となりました。流動資産は、前連結会計年度末に比べて3,077百万円増加し、21,035百万円となりました。これは主として、現金及び預金が増加したこと等によるものであります。固定資産は、前連結会計年度末に比べ15,593百万円増加し、362,390百万円となりました。これは主として、株式市場の下落に伴い投資有価証券は減少しましたが、「日本橋三丁目ビル」及び「ダイビルPIVOT」等計3物件の取得、並びに「BitO AKIBA」の竣工に伴い有形固定資産が増加したこと等によるものであります。

当連結会計年度末の負債は、前連結会計年度末に比べて16,572百万円増加し、225,598百万円となりました。流動負債は、前連結会計年度末に比べ10,586百万円増加し、31,669百万円となりました。これは主として、1年内返済予定の長期借入金及び1年内償還予定の社債が増加したこと等によるものであります。固定負債は、前連結会計年度末に比べて5,986百万円増加し、193,928百万円となりました。これは主として、長期借入金は減少しましたが、社債が増加したこと等によるものであります。なお、有利子負債の合計額は、前連結会計年度末に比べ16,320百万円増加し169,732百万円となりました。

当連結会計年度末の純資産は、前連結会計年度末に比べ2,098百万円増加し157,827百万円となりました。これは主として、その他有価証券評価差額金は減少しましたが、利益剰余金は増加したこと等によるものであります。

す。

(b) 経営成績

(営業収益)

当連結会計年度の営業収益は42,817百万円と前連結会計年度に比べ2,179百万円(5.4%)の増収となりました。

営業収益の76.7%を占める土地建物賃貸事業セグメントは、32,828百万円と1,911百万円(6.2%)の増収となりました。2020年3月末の当社の空室率(建替え予定のビルの御堂筋ダイビル・八重洲ダイビルを除く)は、大阪0.0%、東京2.1%、大阪・東京合計0.8%であります。営業収益の21.3%を占めるビル管理事業セグメントは、一部受託契約の解約等の影響により、9,146百万円と前連結会計年度に比べ39百万円(0.4%)の減収となりました。営業収益の2.0%を占めるその他セグメントは、工事請負高の増加等により、842百万円と前連結会計年度に比べ307百万円(57.6%)の増収となりました。

(営業原価、販売費及び一般管理費)

当連結会計年度の営業原価は、減価償却費が減少しましたが、新規ビルにかかる不動産取得税等の一時費用の発生及び固定資産税の増加等により、27,258百万円と前連結会計年度に比べ948百万円(3.6%)増加しました。また、営業収益に対する営業原価の比率は63.7%と前連結会計年度に比べ1.1%減少しました。

当社グループの販売費及び一般管理費は、大部分が一般管理費に属する費用であります。当連結会計年度は3,997百万円と前連結会計年度に比べ0百万円(0.0%)減少しました。また、営業収益に対する販売費及び一般管理費の比率は9.3%と前連結会計年度に比べ0.5%減少しました。

(営業利益)

当連結会計年度の営業利益は11,561百万円と前連結会計年度に比べ1,231百万円(11.9%)の増益となりました。また、営業収益に対する営業利益の比率は27.0%と前連結会計年度に比べ1.6%増加しました。

なお、土地建物賃貸事業セグメントの営業利益は、12,629百万円と1,222百万円(10.7%)の増益となりました。ビル管理事業セグメントの営業利益は531百万円と前連結会計年度に比べ1百万円(0.2%)の減益、その他セグメントの営業利益は186百万円と前連結会計年度に比べ20百万円(9.7%)の減益となりました。

(営業外損益)

営業外損益は、前連結会計年度の376百万円の費用(純額)から、当連結会計年度は702百万円の費用(純額)となり、費用(純額)が326百万円増加しました。このうち、金融収支は、前連結会計年度の493百万円の費用(純額)に対し、492百万円の費用(純額)と1百万円減少しました。また、金融収支以外の営業外損益は、持分法による投資利益は前連結会計年度においては229百万円に対し、当連結会計年度において計上はありませんでした。他の営業外損益は、前連結会計年度の112百万円の費用(純額)に対し、210百万円の費用(純額)と98百万円増加しました。

(経常利益)

当連結会計年度の経常利益は10,858百万円と前連結会計年度に比べ905百万円(9.1%)の増益となりました。また、営業収益に対する経常利益の比率は25.4%と前連結会計年度に比べ0.9%増加しました。

(税金等調整前当期純利益)

前連結会計年度は、特別利益として投資有価証券売却益297百万円、特別損失として建替関連損失、固定資産除却損等150百万円を計上しましたが、当連結会計年度においては、特別利益として投資有価証券売却益842百万円、特別損失として建替関連損失204百万円、固定資産除却損27百万円を計上しました。この結果、当連結会計年度の税金等調整前当期純利益は、11,469百万円と1,369百万円(13.6%)の増益となりました。

(法人税等)

当連結会計年度の法人税等調整額を含めた税効果計算後の法人税等合計は、3,464百万円と前連結会計年度に比べ455百万円(15.1%)増加しました。

(親会社株主に帰属する当期純利益)

当連結会計年度の親会社株主に帰属する当期純利益は7,932百万円と前連結会計年度に比べ939百万円(13.4%)の増益となりました。また、1株当たり当期純利益は、前連結会計年度の59円96銭に対し、当連結会計年度は68円02銭となりました。

(c) キャッシュ・フローの状況

当連結会計年度のキャッシュ・フローの状況につきましては、「(1) 経営成績等の状況の概要 キャッシュ・フローの状況」に記載のとおりであります。

b 経営成績等の状況に関する認識及び分析・検討内容

当社グループの中期経営計画「“Design 100” プロジェクト Phase- 」(2018年度～2022年度)の2年目である当連結会計年度は、オフィスビル業界におきましては、底堅い需要に支えられ、東京・大阪各ビジネス地区の空室率は引き続き低水準で推移し、賃料水準も緩やかな上昇傾向が継続するなど、堅調な状況が続きました。

この中で当社グループは既存ビルの稼働状況の向上、新規ビルの収益寄与等により、営業収益約428億円、営業利益約115億円、親会社株主に帰属する当期純利益約79億円といずれも過去最高を更新し、総資産営業利益率は3.1%、自己資本利益率は5.1%となりました。

当社グループは、中期経営計画においては、重点施策として「都心大型オフィスビルの取得」「投資対象の拡充」「海外事業の推進」「既存アセットの競争力維持・強化」「ビル管理事業の強化・拡大(ノンアセット型事業)」の5つを掲げております。当連結会計年度においては、「投資対象の拡充」としては当社初の全館商業ビル開発案件である「BiTO AKIBA」が竣工したのに加え、投資対象を拡げ情報収集を進めてきた成果として「日本橋三丁目ビル」、「ダイビルPIVOT」等3物件などの投資を行うことができました。他にも「海外事業の推進」としては、豪州 シドニー中心地区に位置するオフィスビル開発プロジェクト「275 George Street」の新築工事が進行中であり、「既存アセットの競争力維持・強化」としては、建替を決定した御堂筋ダイビル・八重洲ダイビルの新ビルのコンセプト検討やテナントとの移転交渉を進めるなど着実に取り進めることができました。

しかし、今後のわが国経済においては、既存の経済的課題が解決されない中、新たな景気減速要因として現れた新型コロナウイルス感染症の影響を避けて通れない状況となっております。同感染症については、それによる内外経済の下振れリスクが急速に顕在化してきており、当面、波乱含みの状況が続くものと予想されます。オフィスビル業界におきましても、その影響の及ぶところは未だ全貌が見えておりませんが、当社グループといたしましては、冷静に状況を見極めながら、前述の中期経営計画の5つの重点施策を着実に推し進め、業容の拡大に努めてまいります。重点施策のうち「投資対象の拡充」では、札幌市の「ダイビルPIVOT」等について、2020年1月に新設いたしました札幌事業室を中心に、将来の再開発を計画してまいります。「海外事業の推進」では、2019年12月に開設した豪州現地法人事務所を拠点として、シドニー中心地区におけるオフィスビル開発プロジェクト「275 George Street」の建設工事を、2020年度下期の竣工に向け着実に進めてまいります。豪州とともに、オフィスビル2棟を運営するベトナムにおきましても、併せて次なる投資を計画してまいります。

また、この他にもESGへの取り組み、働き方改革、ICT戦略による生産性向上と成果創出、資金調達力を堅持する財務戦略などに引き続き取り組んでまいります。

キャッシュ・フローの状況の分析・検討内容並びに資本の財源及び資金の流動性に係る情報

a キャッシュ・フロー関連指標の推移

| | 2016年 3月期 | 2017年 3月期 | 2018年 3月期 | 2019年 3月期 | 2020年 3月期 |
|----------------------|--------------|--------------|--------------|--------------|--------------|
| 自己資本比率(%) | 40.6 | 42.5 | 44.4 | 42.2 | 40.7 |
| 時価ベースの自己資本比率(%) | 31.5 | 32.4 | 40.9 | 33.6 | 27.1 |
| キャッシュ・フロー対有利子負債比率(年) | 10.8 | 9.9 | 10.1 | 10.9 | 11.6 |
| インタレスト・カバレッジ・レシオ(倍) | 9.7 | 12.1 | 11.8 | 11.9 | 11.5 |

(注) 自己資本比率：自己資本 / 総資産

時価ベースの自己資本比率：株式時価総額 / 総資産

キャッシュ・フロー対有利子負債比率：有利子負債 / キャッシュ・フロー

インタレスト・カバレッジ・レシオ：キャッシュ・フロー / 利払い

(補足)

- 1 各指標は、いずれも連結ベースの財務数値により計算しております。
- 2 株式時価総額は、期末株価終値×期末発行済株式総数(自己株式控除後)により算出しております。
- 3 キャッシュ・フローは、連結キャッシュ・フロー計算書の営業活動によるキャッシュ・フローを使用しております。
- 4 有利子負債は、連結貸借対照表に計上されている負債のうち利子を支払っている全ての負債を対象としております。また、利払いについては、連結キャッシュ・フロー計算書の利息の支払額を使用しております。

b 財務政策

当社グループの資金需要の主なものは、新規ビルの取得、開発費及び既存ビルの改修工事代等の設備資金であります。これらの資金は、自己資金または借入により調達することとしております。このうち、借入による資金については、2020年3月31日現在長期の借入金等(1年以内返済含む)の残高は169,732百万円で、金融機関からの借入金59,732百万円、社債110,000百万円で構成されており、この大半は固定金利であります。また、当社の事業は資金回収に長期間を要するため、返済・償還期限を比較的長めに設定しております。

上記以外の運転資金は、コマーシャル・ペーパー及び金融機関からの短期借入金で調達しておりますが、コマーシャル・ペーパーについては、20,000百万円の発行枠を設定し、その範囲内で運用しております。

当社グループは、健全な財政状態を維持しながらキャッシュ・フローの拡大を目指すため、有利子負債営業キャッシュ・フロー倍率及びデット・エクイティ・レシオの中長期的見通しを重視して資金調達を考えております。

重要な会計上の見積り及び当該見積りに用いた仮定

当社グループの連結財務諸表は、わが国において一般に公正妥当と認められる会計基準に基づき作成されております。この連結財務諸表の作成にあたって、経営者による会計方針の選択・適用、資産・負債及び収益・費用の金額及び開示に影響を与える見積りを必要とします。経営者は、これらの見積りについて過去の実績等を勘案し合理的に判断しておりますが、実際の結果は、見積り特有の不確実性があるため、これらの見積りと異なる場合があります。

当社グループの連結財務諸表で採用する重要な会計方針は、「第5 経理の状況 1 連結財務諸表等 (1) 連結財務諸表 注記事項 連結財務諸表作成のための基本となる重要な事項」に記載しております。

なお、新型コロナウイルス感染症の影響については、「第5 経理の状況 1 連結財務諸表等 (1) 連結財務諸表 注記事項 追加情報」に記載のとおりであります。

4 【経営上の重要な契約等】

該当事項はありません。

5 【研究開発活動】

該当事項はありません。

第3 【設備の状況】

1 【設備投資等の概要】

当連結会計年度は26,915百万円の設備投資を行いました。その内訳は次のとおりであります。

| セグメントの名称 | 設備投資金額(百万円) |
|----------|-------------|
| 土地建物賃貸事業 | 26,876 |
| ビル管理事業 | 39 |
| 合計 | 26,915 |

このうち、土地建物賃貸事業の設備投資としては、所有建物の量的拡大のため新規物件開発及び取得を、所有ビルの質的向上のため既存ビルのリニューアル工事及び所有建物改修工事を実施しました。

当連結会計年度において実施した、土地建物賃貸事業に係る主要な新規開発及び取得物件は以下のとおりであります。

(提出会社)

| 名称 | 所在地 | 用途 | 構造 | 面積 | | 取得年月 |
|-------------|---------------|--------|--|-----------|-----------|------------|
| | | | | 建物 (㎡) | 土地 (㎡) | |
| 日本橋三丁目ビル | 東京都中央区日本橋三丁目 | 賃貸商業施設 | 鉄骨鉄筋コンクリート造 地上7階 地下2階 | 2,305 | 371 | 2019年4月取得 |
| BiTO AKIBA | 東京都千代田区外神田一丁目 | 賃貸商業施設 | 鉄骨造、一部鉄筋コンクリート造 地上11階 地下2階 | 4,948 | 577 | 2019年7月完成 |
| ダイビルPIVOT | 札幌市中央区南二条西四丁目 | 賃貸商業施設 | 鉄骨鉄筋コンクリート造 地上9階 地下3階 | 20,814 | 2,790 | 2019年11月取得 |
| ダイビルPIVOT西館 | 札幌市中央区南二条西四丁目 | 賃貸商業施設 | 鉄骨造 地上3階 | 214 | | 2019年11月取得 |
| ダイビルPIVOT南館 | 札幌市中央区南二条西四丁目 | 賃貸商業施設 | 鉄骨鉄筋コンクリート造 地上7階 地下2階 | 2,567 | 323 | 2019年11月取得 |
| シーバンスS館 | 東京都港区芝浦一丁目 | 貸事務所 | 鉄骨造、一部鉄骨鉄筋コンクリート造・鉄筋コンクリート造 地上24階 地下2階 | 7,410 | 1,320 | 2019年11月取得 |

(注) シーバンスS館の建物は区分所有及び共同所有であり、当社単独所有部分及び当社持分面積の合計を記載しております。

2 【主要な設備の状況】

(1) 提出会社

提出会社は、次の設備を主に土地建物賃貸事業の用に供しております。

大阪地区

2020年3月31日現在

| 事業所名 | 所在地 | 用途 | 構造 | 面積 | | 帳簿価額 | | | |
|-------------|----------------------------|------------------------------|---|--------|-----------------|-------------|----------------|--------------|-------------|
| | | | | 建物(㎡) | 土地(㎡) | 建物 (百万円) | 土地 (百万円) | その他 (百万円) | 合計 (百万円) |
| ダイビル 本館 | 大阪市 北区 中之島 三丁目 | 貸事務所 等 本社 大阪営業 部 | 鉄骨造 一部鉄骨鉄筋 コンクリート 造・鉄筋コン クリート造 地上22階 地下2階 塔屋2階 | 48,198 | (1) 10,098 | 11,781 | (1) 6,626 | 370 | 33,199 |
| 中之島 ダイビル | 大阪市 北区 中之島 三丁目 | 貸事務所 等 | 鉄骨造 一部鉄骨鉄筋 コンクリート 造 地上35階 地下2階 塔屋3階 | 79,543 | | 14,382 | | 39 | |
| 新ダイビル | 大阪市 北区 堂島浜 一丁目 | 貸事務所 等 | 鉄骨造 一部鉄骨鉄筋 コンクリート 造・鉄筋コン クリート造 地上31階 地下2階 塔屋3階 | 77,388 | 8,427 | 19,939 | 15,831 | 277 | 36,048 |
| 堂島 ダイビル | 大阪市 北区 堂島浜 一丁目 | 貸ホテル | 鉄骨造 一部鉄骨鉄筋 コンクリート 造 地上23階 地下3階 屋階付 | 44,770 | 4,608 | 2,248 | 8,017 | 1 | 10,267 |
| 梅田 ダイビル | 大阪市 北区 梅田 三丁目 | 貸事務所 | 鉄骨造 一部鉄骨鉄筋 コンクリート 造 地上23階 地下3階 | 42,363 | 4,528 | 8,551 | 10,003 | 29 | 18,584 |
| 土佐堀 ダイビル | 大阪市 西区 土佐堀 二丁目 | 貸事務所 等 | 鉄骨造 一部鉄骨鉄筋 コンクリート 造・鉄筋コン クリート造 地上17階 地下1階 塔屋3階 | 37,497 | 4,173 | 6,113 | 1,594 | 29 | 7,738 |
| 御堂筋 ダイビル | 大阪市 中央区 南久宝寺町 四丁目 | 貸事務所 | 鉄骨鉄筋コン クリート造 地上8階 地下3階 屋階付 | 13,399 | 1,577 | 88 | 3,556 | 1 | 3,646 |
| 淀屋橋 ダイビル | 大阪市 中央区 高麗橋 四丁目 | 貸事務所 | 鉄骨造 一部鉄骨鉄筋 コンクリート 造・鉄筋コン クリート造 地上14階 地下2階 塔屋2階 | 11,273 | 1,555 | 936 | 632 | 15 | 1,584 |

2020年3月31日現在

| 事業所名 | 所在地 | 用途 | 構造 | 面積 | | 帳簿価額 | | | |
|--------------|--------------------------|------|--|---------------------|---------------------|-------------|-------------|--------------|-------------|
| | | | | 建物(m ²) | 土地(m ²) | 建物 (百万円) | 土地 (百万円) | その他 (百万円) | 合計 (百万円) |
| 淡路町 ダイビル | 大阪市 中央区 淡路町 三丁目 | 貸事務所 | 鉄骨鉄筋コン クリート造 地上8階 地下1階 屋階付 | 10,344 | 1,785 | 901 | 949 | 8 | 1,859 |
| 堂北 ダイビル | 大阪市 北区 堂島 一丁目 | 貸事務所 | 鉄筋コンク リート造 地上7階 地下1階 屋階付 | 4,283 | 860 | 315 | 1,088 | 3 | 1,408 |
| 北梅田 ダイビル | 大阪市 北区 中津 一丁目 | 貸事務所 | 鉄骨鉄筋コン クリート造 一部鉄筋 コンクリート 造・鉄骨造 地上8階 地下1階 塔屋1階 | 4,185 | 824 | 446 | 231 | 7 | 685 |
| エステート 土佐堀 | 大阪市 西区 土佐堀 二丁目 | 貸事務所 | 鉄骨造 地上5階 地下1階 | 5,635 | 1,997 | 377 | 671 | 3 | 1,052 |

東京地区

2020年3月31日現在

| 事業所名 | 所在地 | 用途 | 構造 | 面積 | | 帳簿価額 | | | |
|---------------------------------|---------------------------|-------------------|---|---------------------|---------------------|-------------|-------------|--------------|-------------|
| | | | | 建物(m ²) | 土地(m ²) | 建物 (百万円) | 土地 (百万円) | その他 (百万円) | 合計 (百万円) |
| 日比谷 ダイビル | 東京都 千代田区 内幸町 一丁目 | 貸事務所 東京営業 部 | 鉄骨造 一部鉄骨鉄筋 コンクリート 造 地上21階 地下3階 屋階付 | 29,961 | 3,489 | 4,101 | 24,974 | 45 | 29,121 |
| 秋葉原 ダイビル | 東京都 千代田区 外神田 一丁目 | 貸事務所 等 | 鉄骨造 一部鉄骨鉄筋 コンクリート 造・鉄筋コン クリート造 地上31階 地下2階 | 50,290 | 4,182 | 7,279 | 9,598 | 59 | 16,937 |
| 商船三井ビ ルディング (虎ノ門 ダイビル) | 東京都 港区 虎ノ門 二丁目 | 貸事務所 | 鉄骨造 一部鉄骨鉄筋 コンクリート 造・鉄筋コン クリート造 地上16階 地下3階 | 34,655 | 4,652 | 2,560 | 16,028 | 13 | 18,601 |
| 八重洲 ダイビル | 東京都 中央区 京橋 一丁目 | 貸事務所 | 鉄骨鉄筋コン クリート造 地上9階 地下5階 屋階付 | 26,723 | 1,949 | 390 | 19,941 | 0 | 20,332 |

2020年3月31日現在

| 事業所名 | 所在地 | 用途 | 構造 | 面積 | | 帳簿価額 | | | |
|------------------------------|---------------------------|------------|---|---------------------|---------------------|-------------|-------------|--------------|-------------|
| | | | | 建物(m ²) | 土地(m ²) | 建物 (百万円) | 土地 (百万円) | その他 (百万円) | 合計 (百万円) |
| (2) 青山 ライズ スクエア | 東京都 港区 南青山 五丁目 | 貸事務所 等 | 鉄骨造 一部鉄骨鉄 筋コンク リート造 地上16階 地下2階 塔屋2階 | (2) 22,062 | (2) 2,985 | 4,451 | 33,061 | 41 | 37,554 |
| 麹町 ダイビル | 東京都 千代田区 麹町 五丁目 | 貸事務所 | 鉄骨造 一部鉄骨鉄 筋コンク リート造 地上7階 地下2階 屋階付 | 11,610 | 2,659 | 608 | 1,233 | 0 | 1,842 |
| 新宿 ダイビル | 東京都 新宿区 新宿 三丁目 | 賃貸 商業施設 | 鉄骨鉄筋コ ンクリー ト造 地上8階 地下3階 | 11,255 | 1,283 | 1,458 | 9,107 | 4 | 10,570 |
| 芝 ダイビル | 東京都 港区 芝 五丁目 | 貸事務所 | 鉄骨鉄筋コ ンクリー ト造 地上10階 地下1階 屋階付 | 10,833 | 2,047 | 2,523 | 1,389 | 26 | 3,939 |
| 三田日東 ダイビル | 東京都 港区 三田 三丁目 | 貸事務所 | 鉄骨鉄筋コ ンクリー ト造 地上8階 地下1階 屋階付 | (3) 6,058 | 941 | 590 | 945 | 22 | 1,558 |
| 内幸町 ダイビル | 東京都 千代田区 内幸町 一丁目 | 貸事務所 | 鉄骨造 一部鉄骨鉄 筋 コンクリ ート造 地上9階 地下2階 屋階付 | (3) 9,446 | 1,104 | 774 | 5,310 | 1 | 6,085 |
| BiTO AKIBA | 東京都 千代田区 外神田 一丁目 | 賃貸 商業施設 | 鉄骨造、一 部鉄筋コ ンクリー ト造 地上11階 地下2階 | 4,948 | 577 | 2,639 | 8,456 | 14 | 11,110 |
| (4) BiTO AKIBA PLAZA | 東京都 千代田区 外神田 一丁目 | 賃貸 商業施設 | 鉄骨造 一部鉄骨鉄 筋 コンクリ ート造 地上9階 地下1階 | 3,201 | 401 | 836 | 3,952 | 2 | 4,792 |
| エステート 芝 | 東京都 港区 芝 五丁目 | 貸事務所 等 | 鉄筋コンク リート造 地上5階 | 499 | 118 | 102 | 241 | | 343 |

札幌地区

2020年3月31日現在

| 事業所名 | 所在地 | 用途 | 構造 | 面積 | | 帳簿価額 | | | |
|-----------------|---------------------------|------------|---------------------------------|---------------------|---------------------|-------------|-------------|--------------|-------------|
| | | | | 建物(m ²) | 土地(m ²) | 建物 (百万円) | 土地 (百万円) | その他 (百万円) | 合計 (百万円) |
| ダイビル PIVOT | 札幌市 中央区 南二条 西四丁目 | 賃貸 商業施設 | 鉄骨鉄筋コン クリート造 地上9階 地下3階 | 20,814 | 2,790 | 2,187 | 11,945 | 37 | 14,170 |
| ダイビル PIVOT西館 | 札幌市 中央区 南二条 西四丁目 | 賃貸 商業施設 | 鉄骨造 地上3階 | 214 | | | | | |
| ダイビル PIVOT南館 | 札幌市 中央区 南二条 西四丁目 | 賃貸 商業施設 | 鉄骨鉄筋コン クリート造 地上7階 地下2階 | 2,567 | 323 | | | | |

- (注)
- 1 中之島三丁目共同開発区域内における当社の所有地について記載しております。
 - 2 青山ライズスクエアは主に不動産信託受益権であります。なお、建物は区分所有及び共同所有であり、当社単独所有部分及び当社持分面積の合計を記載しております。また、土地は共同所有であり、当社持分面積を記載しております。
 - 3 三田日東ダイビル及び内幸町ダイビルは共同所有ビルであり、当社持分面積を記載しております。
 - 4 BiTO AKIBA PLAZAは、2019年11月に秋葉原ダイビル・駅前プラザから名称を変更しております。
 - 5 従業員数の配置状況は本社46人、大阪営業部16人、東京営業部16人、札幌事業室1人であります。

(2) 連結子会社

在外子会社であるDaibiru Saigon Tower Co.,Ltd.及びDaibiru CSB Co.,Ltd.は、次の設備を主に土地建物賃貸事業の用に供しております。

2020年3月31日現在

| 会社名 | 事業所名 | 所在地 | 用途 | 構造 | 面積 | | 帳簿価額 | | | |
|-------------------------------|-----------------|-------------|-------|------------------------------------|--------|------------------|-------------|-------------|----------------|-------------|
| | | | | | 建物(㎡) | 土地(㎡) | 建物 (百万円) | 土地 (百万円) | その他 (百万円) | 合計 (百万円) |
| Daibiru Saigon Tower Co.,Ltd. | サイゴン・タワー | ベトナム ホーチミン市 | 貸事務所等 | 鉄筋コンクリート造 地上18階 地下2階 | 17,986 | (1) [1,930] | 386 | | (2) 5,105 | 5,491 |
| Daibiru CSB Co.,Ltd. | コーナーストーン・ビルディング | ベトナム ハノイ市 | 貸事務所等 | 鉄筋コンクリート造 地上14階 地下3階 塔屋1階 | 48,494 | (1) [4,942] | 2,321 | | (2) 6,056 | 8,378 |

- (注) 1 土地使用权に係る面積であります。
 2 土地使用权を含めて記載しており、土地使用权の帳簿価額は無形固定資産の「その他」に含めて計上しております。

3 【設備の新設、除却等の計画】

土地建物賃貸事業の拡大のため、重要な設備計画として次の計画を進めております。

(1) 新設

(連結子会社)

| 項目 | 事業所名 | 所在地 | 用途 | 構造 | 面積(m ²) | 投資予定金額(百万円) | | | 着工及び 完成年月 |
|-----------------------------|----------------------|-----------------|-------|------------------------------------|---------------------|-------------|--------|--------|---|
| | | | | | | 総額 | 既支払額 | 今後所要額 | |
| 土地及び 建物 (付属設備を 含む) | 275 George Street | 豪州 シドニー 市 | 賃事務所等 | 鉄筋コン クリート 造 地上15階 地下3階 | 貸床 約7,200 | 約20,000 | 10,556 | 約9,444 | 着工 2019年6月 完成 2020年度下期 (予定) |

(注) 投資予定金額には土地を含むプロジェクト全体の投資金額を記載しております。

(2) 改修

(提出会社)

| 項目 | 内容 | 投資予定金額(百万円) | | | 着工及び 完成年月 |
|-----------------|------------------------|-------------|------|-------|-------------------------|
| | | 総額 | 既支払額 | 今後所要額 | |
| 建物 (付属設備を含む) | 既存ビルのリニューア ル工事等改修工事 | 1,873 | | 1,873 | 2020年4月 ~ 2021年3月 |

(3) 資金調達方法

今後所要額は、自己資金、借入金及び社債により賅う予定であります。

(注) 「第3 設備の状況」の金額には、消費税等は含まれておりません。

第4 【提出会社の状況】

1 【株式等の状況】

(1) 【株式の総数等】

【株式の総数】

| 種類 | 発行可能株式総数(株) |
|------|-------------|
| 普通株式 | 300,000,000 |
| 計 | 300,000,000 |

【発行済株式】

| 種類 | 事業年度末現在 発行数(株) (2020年3月31日) | 提出日現在 発行数(株) (2020年6月26日) | 上場金融商品取引所 名又は登録認可金融 商品取引業協会名 | 内容 |
|------|-----------------------------------|---------------------------------|------------------------------------|---|
| 普通株式 | 116,851,049 | 116,851,049 | 東京証券取引所 市場第一部 | 完全議決権株式であり、権利 内容に何ら限定のない当社に おける標準となる株式。 単元株式数は100株でありま す。 |
| 計 | 116,851,049 | 116,851,049 | | |

(2) 【新株予約権等の状況】

【ストックオプション制度の内容】

該当事項はありません。

【ライツプランの内容】

該当事項はありません。

【その他の新株予約権等の状況】

該当事項はありません。

(3) 【行使価額修正条項付新株予約権付社債券等の行使状況等】

該当事項はありません。

(4) 【発行済株式総数、資本金等の推移】

| 年月日 | 発行済株式 総数増減数 (株) | 発行済株式 総数残高 (株) | 資本金増減額 (百万円) | 資本金残高 (百万円) | 資本準備金 増減額 (百万円) | 資本準備金 残高 (百万円) |
|------------------------------|-----------------------|----------------------|-----------------|----------------|-----------------------|----------------------|
| 1991年4月1日 ～ 1992年3月31日 | 1,122 | 116,851,049 | | 12,227 | | 13,850 |

(注) 転換社債の株式転換による増加であります。

(5) 【所有者別状況】

2020年3月31日現在

| 区分 | 株式の状況(1単元の株式数100株) | | | | | | | | 単元未満 株式の状況 (株) |
|-----------------|--------------------|---------|--------------|------------|---------|------|-----------|-----------|----------------------|
| | 政府及び 地方公共 団体 | 金融機関 | 金融商品 取引業者 | その他の 法人 | 外国法人等 | | 個人 その他 | 計 | |
| | | | | | 個人以外 | 個人 | | | |
| 株主数 (人) | | 35 | 30 | 184 | 184 | 8 | 3,284 | 3,725 | |
| 所有株式数 (単元) | | 193,837 | 4,018 | 689,315 | 227,792 | 35 | 53,073 | 1,168,070 | 44,049 |
| 所有株式数 の割合(%) | | 16.60 | 0.34 | 59.01 | 19.50 | 0.00 | 4.55 | 100.0 | |

(注) 1 自己株式224,775株は「個人その他」に2,247単元及び「単元未満株式の状況」に75株含めて記載しております。

なお、期末実保有自己株式数は224,775株であります。

2 上記「その他の法人」には、証券保管振替機構名義の株式が、55単元含まれております。

(6) 【大株主の状況】

2020年3月31日現在

| 氏名又は名称 | 住所 | 所有株式数 (千株) | 発行済株式(自己株式を除く。)の総数に対する 所有株式数の割合(%) |
|---|---|---------------|---------------------------------------|
| 株式会社商船三井 | 東京都港区虎ノ門二丁目1番1号 | 59,527 | 51.04 |
| 株式会社三井住友銀行 | 東京都千代田区丸の内一丁目1番2号 | 5,802 | 4.97 |
| 日本トラスティ・サービス信託銀行株式会社(信託口) | 東京都中央区晴海一丁目8番11号 | 4,987 | 4.27 |
| 日本マスタートラスト信託銀行株式会社(信託口) | 東京都港区浜松町二丁目11番3号 | 3,375 | 2.89 |
| 関西電力株式会社 | 大阪市北区中之島三丁目6番16号 | 2,953 | 2.53 |
| CGML PB CLIENT ACCOUNT/ COLLATERAL (常任代理人 シティバンク、 エヌ・エイ東京支店) | CITIGROUP CENTRE, CANADA SQUARE, CANARY WHARF, LONDON E14 5LB (東京都新宿区六丁目27番30号) | 1,979 | 1.69 |
| 日本トラスティ・サービス信託銀行株式会社(信託口 5) | 東京都中央区晴海一丁目8番11号 | 1,050 | 0.90 |
| THE BANK OF NEW YORK MELLON 140044 (常任代理人 株式会社みずほ銀行) | 240 GREENWICH STREET, NEW YORK, NY 10286, U.S.A. (東京都港区港南二丁目15番1号) | 1,017 | 0.87 |
| SSBTC CLIENT OMNIBUS ACCOUNT (常任代理人 香港上海銀行東京支店) | ONE LINCOLN STREET, BOSTON MA USA 02111 (東京都中央区日本橋三丁目11番1号) | 928 | 0.79 |
| BNP PARIBAS SECURITIES SERVICES LUXEMBOURG/ JASDEC/ ABERDEEN STANDARD SICAV I CLIENT ASSETS (常任代理人 香港上海銀行東京支店) | 33 RUE DE GASPERICH, L-5826 HOWALD-HESPERANGE, LUXEMBOURG (東京都中央区日本橋三丁目11番1号) | 923 | 0.79 |
| 計 | | 82,545 | 70.77 |

(注) 1 日本トラスティ・サービス信託銀行株式会社及び日本マスタートラスト信託銀行株式会社の所有株式数は、
 全て信託業務に係る株式であります。

2 所有株式数は千株未満を、所有株式数の割合は小数点第3位以下を切り捨てて表示しております。

(7) 【議決権の状況】

【発行済株式】

2020年3月31日現在

| 区分 | 株式数(株) | 議決権の数(個) | 内容 |
|----------------|--------------------------|-----------|---------------------------|
| 無議決権株式 | | | |
| 議決権制限株式(自己株式等) | | | |
| 議決権制限株式(その他) | | | |
| 完全議決権株式(自己株式等) | (自己保有株式) 普通株式 224,700 | | 権利内容に何ら限定のない当社における標準となる株式 |
| 完全議決権株式(その他) | 普通株式 116,582,300 | 1,165,823 | 同上 |
| 単元未満株式 | 普通株式 44,049 | | 同上 |
| 発行済株式総数 | 116,851,049 | | |
| 総株主の議決権 | | 1,165,823 | |

(注) 1 「完全議決権株式(その他)」欄の普通株式には、証券保管振替機構名義の株式が5,500株(議決権55個)含まれております。

2 「単元未満株式」欄の普通株式には、当社所有の自己株式75株が含まれております。

【自己株式等】

2020年3月31日現在

| 所有者の氏名 又は名称 | 所有者の住所 | 自己名義 所有株式数 (株) | 他人名義 所有株式数 (株) | 所有株式数 の合計 (株) | 発行済株式総数 に対する所有 株式数の割合(%) |
|-------------------|----------------------|----------------------|----------------------|---------------------|--------------------------------|
| (自己保有株式) ダイビル株 | 大阪市北区中之島 三丁目6番32号 | 224,700 | | 224,700 | 0.19 |
| 計 | | 224,700 | | 224,700 | 0.19 |

2 【自己株式の取得等の状況】

【株式の種類等】 会社法第155条第3号及び会社法第155条第7号に該当する普通株式の取得

(1) 【株主総会決議による取得の状況】

該当事項はありません。

(2) 【取締役会決議による取得の状況】

| 区分 | 株式数(株) | 価格の総額(円) |
|---|-----------|---------------|
| 取締役会(2020年4月30日)での決議状況 (取得期間2020年5月7日~2020年12月30日) | 2,000,000 | 2,500,000,000 |
| 当事業年度前における取得自己株式 | | |
| 当事業年度における取得自己株式 | | |
| 残存決議株式の総数及び価格の総額 | | |
| 当事業年度の末日現在の未行使割合(%) | | |
| 当期間における取得自己株式 | 245,000 | 249,665,894 |
| 提出日現在の未行使割合(%) | 87.8 | 90.0 |

(注) 1 自己株式の取得方法は、東京証券取引所における市場買付であります。

2 当期間における取得自己株式には、2020年6月1日から有価証券報告書提出日までに取得した自己株式は含めておりません。

(3) 【株主総会決議又は取締役会決議に基づかないものの内容】

| 区分 | 株式数(株) | 価額の総額(円) |
|-----------------|--------|----------|
| 当事業年度における取得自己株式 | 362 | 428,775 |
| 当期間における取得自己株式 | 20 | 16,600 |

(注) 当期間における取得自己株式には、2020年6月1日から有価証券報告書提出日までの単元未満株式の買取りによる株式数は含めておりません。

(4) 【取得自己株式の処理状況及び保有状況】

| 区分 | 当事業年度 | | 当期間 | |
|-----------------------------|---------|------------|---------|------------|
| | 株式数(株) | 処分価額の総額(円) | 株式数(株) | 処分価額の総額(円) |
| 引き受ける者の募集を行った取得自己株式 | | | | |
| 消却の処分を行った取得自己株式 | | | | |
| 合併、株式交換、会社分割に係る移転を行った取得自己株式 | | | | |
| その他(単元未満株式の買増請求による売渡) | | | | |
| 保有自己株式数 | 224,775 | | 469,795 | |

(注) 当期間における保有自己株式数には、2020年6月1日から有価証券報告書提出日までの単元未満株式の買取り及び買増請求による売渡による株式数は含めておりません。

3 【配当政策】

配当額の決定に当たりましては、当社は、健全な財務体質と将来の事業展開のために必要な内部留保を維持しながら、業績の推移及び事業環境等を踏まえつつ、安定的な配当を実施することをその基本方針としております。配当性向（連結）につきましては、30～35%を目安としております。

当社の剰余金の配当は、中間配当及び期末配当の年2回を基本的な方針としており、配当の決定機関は、中間配当は取締役会、期末配当は株主総会であります。

当期（2020年3月期）の期末配当につきましては、当期の業績を踏まえ、1株につき10.5円といたしました。従って、年間の1株当たり配当金は21.0円（中間配当10.5円、期末配当10.5円）となり、前期（2019年3月期）に比べ1.0円の増配となりました。

内部留保資金の用途につきましては、主に将来の事業展開等に必要な設備投資資金に充当することとしております。

なお、当社は、会社法第454条第5項に規定する中間配当を行うことができる旨を定款で定めております。

（注） 基準日が当該事業年度に属する剰余金の配当は、以下のとおりであります。

| 決議年月日 | 配当金の金額 （百万円） | 1株当たり配当額 （円） |
|------------------------|-----------------|-----------------|
| 2019年10月31日 取締役会決議 | 1,224 | 10.50 |
| 2020年6月25日 定時株主総会決議 | 1,224 | 10.50 |

4 【コーポレート・ガバナンスの状況等】

(1) 【コーポレート・ガバナンスの概要】

コーポレート・ガバナンスに関する基本的な考え方

当社は、「ビルを造り、街を創り、時代を拓く」という経営理念のもと、当社グループが持続的かつ安定的に成長し長期的な企業価値の向上を図る観点から、公正・透明かつ迅速・果敢な意思決定を行うことがコーポレート・ガバナンスの要諦であると考えております。この考えに基づき、「コーポレートガバナンスに関する基本方針」を策定しており、これに沿ってその充実に取り組んでおります。

企業統治の体制の概要・当該体制を採用する理由

a 取締役会

当社は取締役会を、株主からの委託を受け、効率的かつ実効的なコーポレート・ガバナンスを実現し、当社が持続的かつ安定的に成長し、長期的な企業価値の最大化を図ることに責任を負うものと位置付けており、代表取締役社長執行役員 園部俊行が議長を務めております。提出日時点でのその他のメンバーは代表取締役 成田純一、取締役 田中健輔、取締役 太田威彦、取締役 對中秀樹、社外取締役 大井篤、社外取締役 宮野谷篤で構成されております。原則として毎月1回開催し、必要に応じて臨時に開催し、会社経営全般の基本方針を決定するほか、取締役の職務及び執行役員の業務の執行を監督します。経営の重要事項はここに全て付議し審議決定しております。併せて業務執行状況についても随時報告されております。

また、監査役及び執行役員を交えて「経営ビジョン会議」を定期的で開催し、当社の中長期的な戦略について議論しております。

b ガバナンス諮問委員会

取締役会の任意の諮問機関として独立社外取締役 大井篤を委員長とし、独立社外取締役 宮野谷篤、社長執行役員 園部俊行を委員とする「ガバナンス諮問委員会」を設置し、取締役及び執行役員の選任・解任、取締役及び執行役員の報酬等の決定、社長執行役員の後継等に関して、取締役会に対して助言を行っております。

c 業務執行体制

当社は業務執行レベルでの意思決定の迅速化、業務遂行能力強化を図ることを狙いとして、2007年より執行役員制度を導入しております。執行役員は取締役会で選任され、社長執行役員から権限の移譲を受け、担当部門の責任者として業務執行を行います。また、原則毎月3回、社長執行役員 園部俊行を議長とし、副社長執行役員、専務執行役員、常務執行役員を構成メンバーとする「経営会議」を開催し、取締役会において決定した経営全般の基本方針に基づき、業務執行に関わる個々の重要案件の意思決定にあたり、十分な審議を行っております。提出日時点での経営会議は、専務執行役員 成田純一、専務執行役員 矢田豪男、常務執行役員 田中健輔、常務執行役員 太田威彦、常務執行役員 對中秀樹、常務執行役員 林洋一、常務執行役員 山田一彦で構成されています。

また、経営会議の事前審議等機関として、5つの委員会を設置しており、経営会議に付議される重要案件や部門を跨る案件などの検討・審議を行っております。

d 監査体制

当社は監査役会による当社経営への監視が有効に機能していると判断し、監査役設置会社形態を採用しております。監査役会は、常勤を含むすべての監査役で組織され、各監査役は監査役会が定めた監査の方針、業務の分担等に従い、取締役会への出席、重要な書類の閲覧、事業所の調査等を通じた監査を行っております。提出日時点での監査役会は、常勤監査役 堀口英夫、社外監査役 田中宏、社外監査役 妙中茂樹の3名で構成しております。

当社は、取締役7名のうち2名を独立社外取締役、監査役3名のうち2名を独立社外監査役とし、常に客観性を確保できる経営体制を整えております。なお、当社は会社法第427条第1項の規定に基づき、社外取締役 大井篤及び宮野谷篤、社外監査役 田中宏及び妙中茂樹の各氏との間において、同法第423条第1項の損害賠償責任を限定する契約を締結しております。当該契約に基づく損害賠償責任限度額は、法令が定める最低責任限度額としております。

業務執行、監視の仕組み及び内部統制の仕組みは以下のとおりであります。

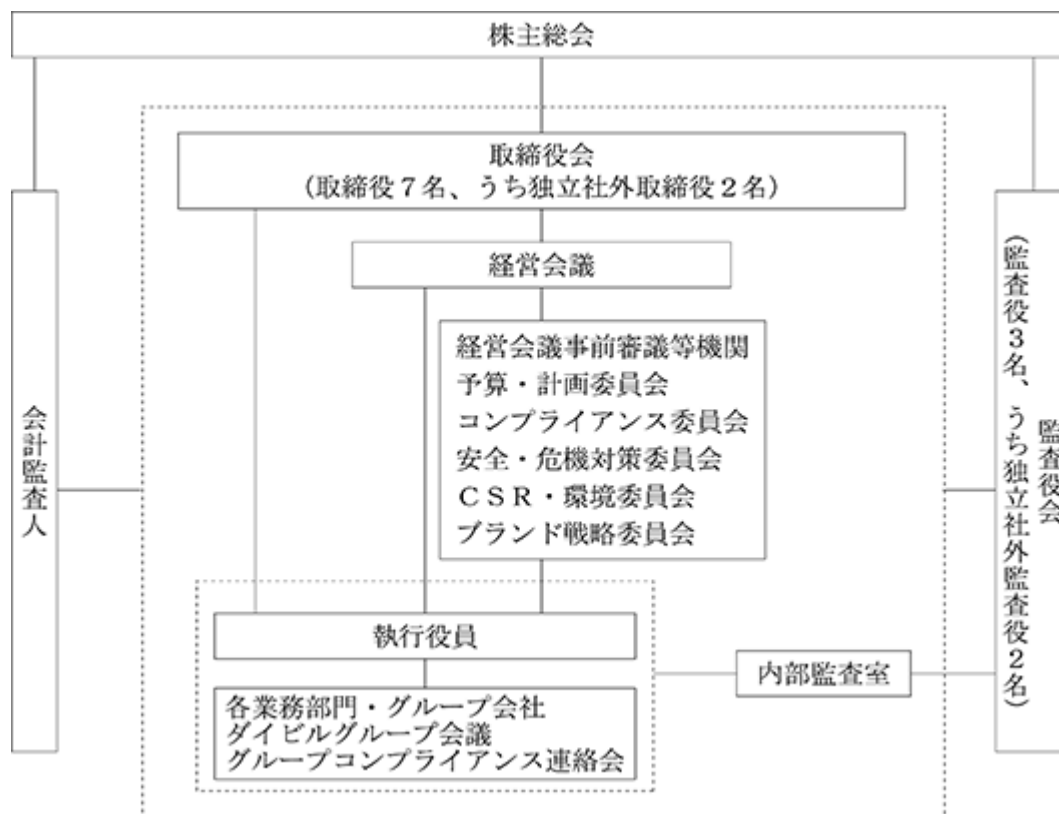

企業統治に関するその他の事項

- () 内部統制システムの構築については、2006年5月施行の会社法に基づき、業務の適正を確保するための体制（内部統制システムの構築に関する基本方針）を取締役会で決議しております。
 また、金融商品取引法に基づく財務報告に係る内部統制の整備及び運用への対応についても、適切に取り組んでおります。
- () 当社は、コンプライアンスはコーポレート・ガバナンスの基本要素であるとの認識のもと、「法令及び規則を遵守し、社会の一員として、社会規範、企業倫理に照らして品位ある行動をします。」を『グループ行動規準（2．法令遵守）』に掲げるとともに、コンプライアンス体制を推進する機関として「コンプライアンス委員会」を設置し、日常の業務活動においてもその徹底を図っております。
- () 事業のリスクを軽減するため、「リスク管理規程」に基づき、リスク管理体制を定期的にモニタリングしている他、重要な投融資案件については、各関係部室間において十分検討するとともに、経営企画部においてリスクの把握、分析及び評価等について十分な審議を経た上で業務執行レベルの最高意思決定機関である経営会議に付議しております。
 また、「安全・危機対策委員会」を設置し、万一の災害に備え、災害時の対策マニュアルを策定しており、防災訓練等を実施しております。
- () グループ会社の経営管理については、経営企画部を管理担当部室と定め、「グループ会社管理規程」に基づき、グループ会社から適時必要な報告を受け、経営状態及び事業リスクを適切に把握するとともに、重要経営事項については、当社の承認を得てこれを実行するよう求めております。

取締役の定数

当社の取締役は14名以内とする旨定款に定めております。

取締役の選任決議要件

当社は、取締役の選任決議について、議決権を行使することができる株主の議決権の3分の1以上を有する株主が出席し、その議決権の過半数をもって行う旨、また、累積投票によらない旨定款に定めております。

自己の株式の取得

当社は、会社法第165条第2項の規定により、取締役会の決議によって自己の株式を取得することができる旨定款に定めております。これは、経営環境の変化に対応した機動的な資本政策を遂行することを目的とするものであります。

中間配当

当社は、取締役会の決議によって、毎年9月30日を基準日として、会社法第454条第5項の規定に従い中間配当を行うことができる旨定款に定めております。これは、株主への機動的な利益配分を行うことを目的とするものであります。

株主総会の特別決議要件

当社は、会社法第309条第2項に定める決議は、議決権を行使することができる株主の議決権の3分の1以上を有する株主が出席し、その議決権の3分の2以上をもって行う旨定款に定めております。これは、株主総会の円滑な運営を行うことを目的とするものであります。

(2) 【役員の状況】

役員一覧

男性10名 女性 - 名 (役員のうち女性の比率 - %)

| 役職名 | 氏名 | 生年月日 | 略歴 | | 任期 | 所有株式数 (千株) |
|---|---------|--------------|--|---|------|---------------|
| 代表取締役 社長執行役員 | 園 部 俊 行 | 1957年 5月21日生 | 2009年 6月 2012年 6月 2016年 4月 2016年 6月 2017年 3月 2017年 4月 2017年 6月 2018年 4月 | 株式会社商船三井 油送船部長 同社 執行役員 同社 常務執行役員 当社 取締役 株式会社商船三井 常務執行役員 退任 当社 副社長執行役員 営業開発本部長 代表取締役 副社長執行役員 営業開発本部長 代表取締役 社長執行役員 現在に至る | (注5) | 15 |
| 代表取締役 専務執行役員 総務部、人事部、 内部監査室担当 | 成 田 純 一 | 1958年 4月27日生 | 2008年 6月 2009年 6月 2011年 6月 2013年 6月 2016年 4月 2019年 4月 | 株式会社商船三井 ロジスティクス事業部長 同社 常勤監査役 当社 社外監査役 株式会社商船三井 常勤監査役 退任 当社 社外監査役 退任 当社 取締役 常務執行役員 経営・管理本部長 経営戦略室長 委嘱 取締役 専務執行役員 経営・管理本部長 代表取締役 専務執行役員 現在に至る | (注5) | 16 |
| 取締役 常務執行役員 不動産開発室、 東京営業部、 札幌事業室担当、 特命事項(札幌プロ ジェクト)担当 | 田 中 健 輔 | 1959年 3月 7日生 | 2006年 6月 2009年 6月 2010年 6月 2012年 6月 2013年 6月 2016年 4月 2017年 4月 2018年 4月 2019年 6月 | 株式会社商船三井 LNG船部LNG第三グループ グループリーダー 当社に出向 経営戦略室長 委嘱 執行役員 経営・管理本部副本部長、 経営戦略室長 委嘱 株式会社商船三井 退社 執行役員 営業開発本部副本部長、大 阪営業開発部長 委嘱 執行役員 営業開発本部副本部長 常務執行役員 営業開発本部副本部長、東京営業開発部長 委嘱 常務執行役員 取締役 常務執行役員 現在に至る | (注5) | 11 |
| 取締役 常務執行役員 経営企画部、 海外事業部担当、 IR担当 | 太 田 威 彦 | 1960年 4月 5日生 | 2008年 6月 2013年 6月 2017年 6月 2018年 4月 2019年 4月 2019年 6月 | 株式会社商船三井 IR室長 同社 常勤監査役 同社 常勤監査役 退任 当社執行役員 経営・管理本部副本部長、広報室長 委嘱 執行役員 常務執行役員 取締役 常務執行役員 現在に至る | (注5) | 3 |
| 取締役 常務執行役員 建設・技術統括部担 当、 特命事項(御堂筋ダイ ビル建替え、八重洲ダイ ビル建替え)担当 | 對 中 秀 樹 | 1965年 8月10日生 | 2016年 4月 2018年 4月 2020年 4月 2020年 6月 | 当社 建設・技術統括部長 執行役員 建設・技術統括部長 委嘱 常務執行役員 取締役 常務執行役員 現在に至る | (注5) | 10 |

| 役職名 | 氏名 | 生年月日 | 略歴 | | 任期 | 所有株式数(千株) |
|-------|-------|--------------|---|---|------|-----------|
| 取締役 | 大井 篤 | 1949年1月14日生 | 1999年9月 2001年8月 2002年7月 2005年8月 2007年9月 2007年10月 2008年4月 2010年4月 2014年4月 2015年4月 2015年6月 2018年6月 | 通商産業省(現 経済産業省) 資源エネルギー庁 公益事業部長 経済産業省 大臣官房審議官 防衛庁(現 防衛省) 防衛参事官 日本政策投資銀行(現 株式会社日本政策投資銀行) 理事 同行 理事 退任 三井物産株式会社 顧問 同社 執行役員 同社 常務執行役員 同社 専務執行役員 同社 顧問 同社 顧問 退任 公益財団法人日本デザイン振興会 理事長 現在に至る 当社 社外取締役 現在に至る | (注5) | |
| 取締役 | 宮野谷 篤 | 1959年4月3日生 | 2010年5月 2013年3月 2014年5月 2017年3月 2018年5月 2018年6月 2019年6月 | 日本銀行 金融機構局長 同行 名古屋支店長 同行 理事・大阪支店長 同行 理事・金融機構局、発券局、情報サービス局担当 同行 理事 退任 株式会社NTTデータ経営研究所 取締役 会長 現在に至る 当社 社外取締役 現在に至る | (注5) | |
| 常勤監査役 | 堀口 英夫 | 1958年11月21日生 | 2010年6月 2013年6月 2017年4月 2018年6月 | 株式会社商船三井 経理部長 同社 執行役員 同社 顧問 同社 顧問 退任 当社 常勤監査役 現在に至る | (注6) | 1 |
| 監査役 | 田中 宏 | 1956年12月9日生 | 1983年4月 2015年6月 | 弁護士登録 吉川綜合法律事務所(現 きっかわ法律事務所)入所 現在に至る 当社 社外監査役 現在に至る | (注7) | |
| 監査役 | 妙中 茂樹 | 1961年9月10日生 | 1988年3月 2006年1月 2018年1月 2018年6月 2019年6月 | 公認会計士登録 妙中茂樹公認会計士事務所 所長 現在に至る 当社 社外監査役(仮監査役) 当社 社外監査役(仮監査役) 退任 当社 社外監査役 現在に至る | (注7) | |
| 計 | | | | | | 58 |

- (注) 1 取締役大井篤及び取締役宮野谷篤は、社外取締役であります。
 2 監査役田中宏及び監査役妙中茂樹は、社外監査役であります。
 3 当社は、法令に定める監査役の員数を欠くことになる場合に備え、会社法第329条第3項の規定に基づき、補欠監査役1名を選任しております。補欠監査役の略歴は次のとおりであります。なお、森本宏は社外監査役の要件を満たしております。

| 氏名 | 生年月日 | 略歴 | | 所有株式数(千株) |
|------|-------------|---|--|-----------|
| 森本 宏 | 1960年7月13日生 | 1987年4月 1992年1月 2008年1月 2013年7月 2018年11月 2019年6月 | 弁護士登録 北浜法律事務所(現 弁護士法人北浜法律事務所)パートナー 弁護士法人北浜法律事務所 代表社員 現在に至る 北浜法律事務所 グループCEO 現在に至る 当社 社外監査役 当社 社外監査役 退任 | |

- 4 当社では、担当部門の責任者たる執行役員への権限委譲を進め、業務執行の意思決定の迅速化を図るため、また、取締役会をスリム化し、経営戦略策定能力、コーポレート・ガバナンスの一層の強化を図るため、2007年6月より執行役員制度を導入しております。
執行役員は次の5名であり、その担当業務は記載のとおりであります(取締役兼務者を除く)。
- | | | |
|----------|-------|---|
| 専務執行役員 | 矢田 豪男 | 建設・技術統括部管掌、システム室担当、 ダイビル・ファシリティ・マネジメント株式会社 代表取締役社長 |
| 常務執行役員 | 林 洋一 | 財務・経理部担当、総務部副担当 |
| 常務執行役員 | 山田 一彦 | 営業企画部、大阪営業部担当、特命事項(御堂筋ダイビル建替え、 八重洲ダイビル建替え)副担当 |
| 執行役員 | 関口 健一 | 財務・経理部長委嘱 |
| グループ執行役員 | 峰松 英俊 | 商船三井興産株式会社 代表取締役社長執行役員 |
- 5 2020年3月期に係る定時株主総会終結の時から2021年3月期に係る定時株主総会終結の時までであります。
6 2018年3月期に係る定時株主総会終結の時から2022年3月期に係る定時株主総会終結の時までであります。
7 2019年3月期に係る定時株主総会終結の時から2023年3月期に係る定時株主総会終結の時までであります。

社外役員の状況

当社は、業務執行取締役から独立した客観的視点での、経営判断の妥当性評価、業務執行の監督機能を期待するため社外取締役を2名選任しており、いずれも独立取締役であります。また、取締役の業務執行の適法性を確保するとともに、外部的視点から経営に対する適切な助言を得るため、社外監査役2名を選任しており、いずれも独立監査役であります。現在の選任状況は、当社企業統治を機能させるのに適切であると考えております。

当社と各社外取締役及び社外監査役について、当社との記載すべき関係はありません。

なお、社外取締役又は社外監査役の選任にあたっては、証券取引所における独立役員（一般株主と利益相反が生じる恐れのない社外取締役又は社外監査役）の要件を参考に当社「コーポレートガバナンスに関する基本方針」に規定した「社外取締役・社外監査役の独立性に関する基準」を踏まえ、その要件を満たす大井篤、宮野谷篤、田中宏及び妙中茂樹を選任しております。

社外取締役又は社外監査役による監督又は監査と内部監査、監査役監査及び会計監査との相互連携並びに内部統制部門との関係

社外取締役及び社外監査役は取締役会に出席し、社外監査役は監査役会に出席するほか内部監査室及び会計監査人との情報交換を行い、内部統制部門の監督及び監査に努めております。

(3) 【監査の状況】

監査役監査の状況

当社における監査役会は常勤監査役1名と当社と利害関係のない社外監査役2名により構成され、取締役の職務執行並びに当社及び国内外グループ会社の業務や財務状況を監査しています。常勤監査役堀口英夫は長年経理実務に携わり決算手続きや財務諸表作成などに精通し、また監査役妙中茂樹は公認会計士の資格を有しており財務及び会計に関する知見を相当程度有しております。

当事業年度において当社は監査役会を年11回開催しており、個々の監査役の出席状況については次のとおりです。

| 役職名 | 氏名 | 開催回数 | 出席回数 |
|-------|-------|------|------|
| 常勤監査役 | 西口 美廣 | 11 | 11 |
| 常勤監査役 | 堀口 英夫 | 11 | 11 |
| 監査役 | 田中 宏 | 11 | 11 |
| 監査役 | 森本 宏 | 3 | 3 |
| 監査役 | 妙中 茂樹 | 8 | 8 |

(注) 開催回数が異なるのは、就任時期の違いによるものです。

監査役会における主な検討事項は、監査の方針及び監査実施計画、内部統制システムの整備・運用状況、会計監査人の監査の方法及び結果の相当性等です。

また、社外監査役を含む各監査役の活動として、取締役等との意思疎通、取締役会その他重要な会議への出席、重要な決裁書類等の閲覧、財産状況の調査、子会社の取締役等及び監査役との意思疎通・情報交換や子会社からの情報報告の確認、会計監査人からの監査の実施状況・結果の報告の確認を行っています。

内部監査の状況

内部監査室（室長以下3名）は、内部監査計画に基づき子会社を含め業務活動全般に関し幅広く内部監査を実施しており、監査役及び会計監査人とも連携をとりながら業務の改善、法令の遵守等について具体的な助言・勧告を適宜行っております。

会計監査の状況

a 監査法人の名称

有限責任 あずさ監査法人

b 継続監査期間

継続監査期間：51年

上記は、調査が著しく困難であったため、現任の監査人である有限責任 あずさ監査法人の前身（の1つ）である朝日会計社が監査法人組織になって以降の期間について記載したものです。

実際の継続監査期間は、この期間を超える可能性があります。

c 業務を遂行した公認会計士

近藤 康仁氏

三宅 潔氏

d 監査業務に係る補助者の構成

当社の会計監査業務に係る補助者は公認会計士6名、その他7名であります。

e 監査法人の選定方針と理由

監査公認会計士等の様々な活動に対する監視・検証を通じ、「会計監査人の解任または不再任の決定の方針」（下掲）に照らして現任の有限責任 あずさ監査法人に解任または不再任の理由に該当する事由は認められないこと、同監査法人は会計監査の知識・経験・専門性を十分に保持し、独立性・効率性・品質管理の状況と

も問題はなく、職務遂行体制も適切と判断されること、並びに、当該事業年度に係る会計監査の方法と結果も相当であると判断されることから、2020年度の当社監査公認会計士等として同監査法人を再任することを監査役会で決議しております。

「会計監査人の解任または不再任の決定の方針」

1. 会計監査人が会社法第340条第1項各号に定める項目に該当すると認められる場合は、監査役全員の同意に基づき、監査役会がその会計監査人を解任します。
2. 上記の場合のほか、監査役会は、会計監査人の職務の執行状況その他諸般の事情を総合的に勘案して、会計監査人としての適格性及び信頼性が損なわれる事象が生じた場合、会計監査を適切に遂行することが困難であると認められる場合、または会計監査の適正性をより高めるために会計監査人の変更が妥当であると判断される場合、その他会計監査人の変更または解任若しくは不再任が適切であると判断した場合は、会計監査人の解任または不再任に関する議案の内容を決定し、取締役会に株主総会の目的とすることを求めます。

f 監査役及び監査役会による監査法人の評価

監査役会は、会計監査人の評価基準を、品質管理の体制・状況、監査チームの資質と監査業務の内容、監査報酬等、監査役等とのコミュニケーション、経営者等との関係、グループ監査の体制・状況、不正リスクへの対応と定め、同基準に沿って評価を行いました。評価の結果は、「e 監査法人の選定方針と理由」で述べた監査法人の選定に反映されています。

監査報酬の内容等

a 監査公認会計士等に対する報酬の内容

| 区分 | 前連結会計年度 | | 当連結会計年度 | |
|-------|-------------------|------------------|-------------------|------------------|
| | 監査証明業務に基づく報酬(百万円) | 非監査業務に基づく報酬(百万円) | 監査証明業務に基づく報酬(百万円) | 非監査業務に基づく報酬(百万円) |
| 提出会社 | 29 | 1 | 29 | 3 |
| 連結子会社 | | | | |
| 計 | 29 | 1 | 29 | 3 |

前連結会計年度

当社が監査公認会計士等に支払った非監査業務の内容は、社債発行に伴うコンフォートレターの作成業務であります。

当連結会計年度

当社が監査公認会計士等に支払った非監査業務の内容は、社債発行に伴うコンフォートレターの作成業務であります。

b 監査公認会計士等と同一のネットワーク（KPMGメンバーファーム）に対する報酬（aを除く）

| 区分 | 前連結会計年度 | | 当連結会計年度 | |
|-------|-------------------|------------------|-------------------|------------------|
| | 監査証明業務に基づく報酬(百万円) | 非監査業務に基づく報酬(百万円) | 監査証明業務に基づく報酬(百万円) | 非監査業務に基づく報酬(百万円) |
| 提出会社 | | 0 | | 1 |
| 連結子会社 | 2 | | 3 | 0 |
| 計 | 2 | 0 | 3 | 2 |

前連結会計年度

当社における非監査業務の内容は、税務アドバイザリー業務等であります。

当連結会計年度

当社における非監査業務の内容は、税務アドバイザリー業務等であります。

また、連結子会社における非監査業務の内容は、海外子会社における税務アドバイザリー業務等であります。

c その他の重要な監査証明業務に基づく報酬の内容

前連結会計年度

当社の連結子会社であるDaibiru Saigon Tower Co., Ltd.は、プライスウォーターハウスクーパースのネットワークに対して、監査証明業務等に基づく報酬を支払っています。

当連結会計年度

該当事項はありません。

d 監査報酬の決定方針

監査報酬の額は、監査日数、当社の規模・業務の特性等の要素を総合的に勘案し、監査役会の同意を得た上で適切に決定しております。

e 監査役会が会計監査人の報酬等に同意した理由

監査役会は、会計監査人の監査計画の内容、会計監査の職務執行状況、報酬見積りの算出根拠、監査時間及び報酬額の推移等を確認したうえで、当該事業年度の会計監査人の報酬等につき、監査の効率性及び監査品質の確保に鑑み相当であると判断し、会社法第399条第1項の同意を行っております。

(4) 【役員の報酬等】

役員の報酬等の額又はその算定方法の決定に関する方針に係る事項

取締役の月額報酬は、中長期的な安定拡大を目指す当社事業の特性を踏まえ、役位及び担当に応じ安定的な水準といたします。取締役の月額報酬は、2000年6月29日開催の第128期定時株主総会において決議された報酬総額23百万円の範囲内（同総会終了後取締役員数11名）とし、個別の月額報酬については、取締役会議長が報酬案を作成し、取締役会の任意の諮問機関である「ガバナンス諮問委員会」（独立社外取締役を委員長とし、社外取締役、社長執行役員で構成）に諮ったうえで決定いたします。当事業年度の月額報酬も、上記過程を経て決定しております。

一方、取締役の賞与は、当社の業績と連動し、役位及び担当並びに各人の業績評価を反映することとしており、外部コンサルタントと協議のうえ「ガバナンス諮問委員会」への諮問を経て定められた算定方式を用い、取締役会議長が案を策定し、当該事業年度に係る定時株主総会の決議を経て、その総額を決定いたします。

また、取締役の個人別の賞与額は、当該定時株主総会で決議を得た総額の範囲内で、取締役会から再一任された社長執行役員が、上記算定方式に則り、決定いたします。

なお、社外取締役については、客観的視点から、経営判断の妥当性評価、業務執行の監督等を適切に行うため、独立性を確保する必要があることから、固定の月額報酬のみを支給しており、業績に連動する賞与はございません。

算定方式の概要

(a) 賞与額は、定量評価と個人評価を組み合わせ、以下の式により算定する。

賞与額 = 標準支給額（役員ごとの月額報酬 × 定量評価に基づく支給月数） × 個人評価係数

(b) 定量評価に基づく支給月数は、会社業績向上の実現性をより高めることを目的とし、取締役のモチベーションを引き上げ積極的なコミットメントを促す意図から、中期経営計画に掲げる営業利益及び当期純利益の数値目標をKPIとし、ウェイト付けしたKPIの達成度に応じて決定する。

(c) 個人評価係数は一定の範囲を定め、社長執行役員が個人の業績評価を反映させたうえで決定する。

なお、2019年度における営業利益及び当期純利益の数値目標及び実績は、それぞれ110億円に対し約115億円、72億円に対し約79億円となっております。また、数値目標と実績が一致した場合の月額報酬と賞与の比率（個人の業績評価前）は、概ね7：3となっております。

また、2020年6月25日開催の定時株主総会の決議（取締役に対する譲渡制限付株式の付与のための報酬決定の件）に基づき、取締役（社外取締役を除く。以下「対象取締役」）に対し、当社の企業価値の持続的な向上を図るインセンティブを与えるとともに、対象取締役と株主の一層の価値共有を進めることを目的として、上記月額報酬及び賞与とは別枠で、対象取締役に対して新たに譲渡制限付株式の交付のための報酬を支給する「譲渡制限付株式報酬制度」を導入いたしました。本制度は、対象取締役に対し、原則として毎事業年度、譲渡制限付株式を割り当てるために金銭報酬債権を付与し、当該金銭報酬債権の全部を現物出資財産として会社に現物出資させることで、対象取締役に当社の普通株式を発行又は処分し、これを保有させるものです。具体

的な配分については、取締役会において、金銭報酬債権総額年額75百万円以内、普通株式総数年50千株以内の範囲で、役位に応じて決定いたします。

監査役の月額報酬は、2015年6月25日開催の第143期定時株主総会において決議された報酬総額750万円の範囲内（同総会終結後監査役員数4名）で、監査役の協議により決定いたします。当事業年度の報酬も、上記過程を経て決定しております。なお、監査役については、監査を適切に行うため独立性を確保する必要があることから、固定の月額報酬のみを支給しており、業績に連動する賞与はございません。

役員区分ごとの報酬等の総額、報酬等の種類別の総額及び対象となる役員の員数

| 役員区分 | 報酬等の総額 (百万円) | 報酬等の種類別の総額(百万円) | | | 対象となる 役員の員数 (名) |
|--------------------|-----------------|-----------------|--------|-------|-----------------------|
| | | 固定報酬 | 業績連動報酬 | 退職慰労金 | |
| 取締役 (社外取締役を除く。) | 227 | 154 | 73 | - | 6 |
| 監査役 (社外監査役を除く。) | 46 | 46 | - | - | 2 |
| 社外役員 | 33 | 33 | - | - | 6 |

(注) 取締役には、2019年6月26日開催の第147期定時株主総会終結の時をもって退任した取締役1名を含んでおります。
 また、社外役員には、2019年6月26日開催の第147期定時株主総会終結の時をもって退任した社外取締役、社外監査役各1名を含んでおります。

役員ごとの連結報酬等の総額等

連結報酬等の総額が1億円以上である者が存在しないため、記載しておりません。

(5) 【株式の保有状況】

投資株式の区分の基準及び考え方

当社は、次のとおり保有目的が純投資目的である投資株式と純投資目的以外の目的である投資株式を区分しております。

(保有目的が純投資目的である投資株式)

専ら株式の価値の変動または株式に係る配当によって利益を受けることを目的とする株式

(保有目的が純投資目的以外の目的である投資株式)

保有目的が純投資目的である投資株式以外の株式

保有目的が純投資目的以外の目的である投資株式

a 保有方針及び保有の合理性を検証する方法並びに個別銘柄の保有の適否に関する取締役会等における検証の内容

当社は、対外的関係の維持・強化を通じ、中長期的な当社の企業価値向上に資すると判断される場合、取引先等の株式を取得し保有することができるものとします。

上場株式である政策保有株式の保有は、その保有目的や、リターンとリスクを踏まえた経済合理性等の観点から、毎年、個別の政策保有の適否につき取締役会において検証し、保有の妥当性が認められない場合には縮減を図るものとします。

当事業年度は、政策保有株式のうち3銘柄の全数売却、2銘柄の一部売却を実施しております。

b 銘柄数及び貸借対照表計上額

| | 銘柄数 (銘柄) | 貸借対照表計上額の 合計額(百万円) |
|------------|-------------|-----------------------|
| 非上場株式 | 11 | 306 |
| 非上場株式以外の株式 | 34 | 20,192 |

(当事業年度において株式数が増加した銘柄)

該当事項はありません。

(当事業年度において株式数が減少した銘柄)

| | 銘柄数 (銘柄) | 株式数の減少に係る売却 価額の合計額(百万円) |
|------------|-------------|----------------------------|
| 非上場株式 | - | - |
| 非上場株式以外の株式 | 5 | 956 |

c 特定投資株式及びみなし保有株式の銘柄ごとの株式数、貸借対照表計上額等に関する情報

特定投資株式

| 銘柄 | 当事業年度 | 前事業年度 | 保有目的、定量的な保有効果 及び株式数が増加した理由 | 当社の株式の保有の有無 (注3) |
|------------------------------|-------------------|-------------------|--|---------------------|
| | 株式数(株) | 株式数(株) | | |
| | 貸借対照表計上額 (百万円) | 貸借対照表計上額 (百万円) | | |
| ダイキン工業(株) | 488,000 | 488,000 | 取引の拡大・円滑化の観点から中長期的な当社の企業価値向上に資すると判断し、株式を保有しております。 2020年3月の取締役会において株式保有の適否を検証し、保有目的やリターンとリスクを踏まえた経済合理性等の観点から保有の妥当性を確認しております。(注)1 | 有 |
| | 6,426 | 6,329 | | |
| 住友商事(株) | 1,907,151 | 1,907,151 | テナントとの良好な関係の維持・強化、取引の拡大・円滑化の観点から中長期的な当社の企業価値向上に資すると判断し、株式を保有しております。 2020年3月の取締役会において株式保有の適否を検証し、保有目的やリターンとリスクを踏まえた経済合理性等の観点から保有の妥当性を確認しております。(注)1 | 有 |
| | 2,362 | 2,919 | | |
| 三井住友トラスト・ホールディングス(株) | 618,195 | 618,195 | 財務活動の円滑化、取引の拡大・円滑化の観点から中長期的な当社の企業価値向上に資すると判断し、株式を保有しております。 2020年3月の取締役会において株式保有の適否を検証し、保有目的やリターンとリスクを踏まえた経済合理性等の観点から保有の妥当性を確認しております。(注)1 | 無 |
| | 1,931 | 2,457 | | |
| (株)住友倉庫 | 922,912 | 922,912 | 取引の拡大・円滑化の観点から中長期的な当社の企業価値向上に資すると判断し、株式を保有しております。 2020年3月の取締役会において株式保有の適否を検証し、保有目的やリターンとリスクを踏まえた経済合理性等の観点から保有の妥当性を確認しております。(注)1 | 有 |
| | 1,091 | 1,287 | | |
| MS&ADインシュアランスグループホールディングス(株) | 318,200 | 488,200 | 取引の拡大・円滑化の観点から中長期的な当社の企業価値向上に資すると判断し、株式を保有しております。 2020年3月の取締役会において株式保有の適否を検証し、保有目的やリターンとリスクを踏まえた経済合理性等の観点から保有の妥当性を確認しております。(注)1 | 有 |
| | 962 | 1,645 | | |
| 京阪神ビルディング(株) | 667,426 | 667,426 | 取引の拡大・円滑化の観点から中長期的な当社の企業価値向上に資すると判断し、株式を保有しております。 2020年3月の取締役会において株式保有の適否を検証し、保有目的やリターンとリスクを踏まえた経済合理性等の観点から保有の妥当性を確認しております。(注)1 | 有 |
| | 891 | 721 | | |
| (株)三井住友フィナンシャルグループ | 321,112 | 321,112 | テナントとの良好な関係の維持・強化、財務活動の円滑化の観点から中長期的な当社の企業価値向上に資すると判断し、株式を保有しております。 2020年3月の取締役会において株式保有の適否を検証し、保有目的やリターンとリスクを踏まえた経済合理性等の観点から保有の妥当性を確認しております。(注)1 | 有 |
| | 842 | 1,244 | | |
| 住友電気工業(株) | 665,500 | 665,500 | テナントとの良好な関係の維持・強化、取引の拡大・円滑化の観点から中長期的な当社の企業価値向上に資すると判断し、株式を保有しております。 2020年3月の取締役会において株式保有の適否を検証し、保有目的やリターンとリスクを踏まえた経済合理性等の観点から保有の妥当性を確認しております。(注)1 | 有 |
| | 757 | 977 | | |

| 銘柄 | 当事業年度 | 前事業年度 | 保有目的、定量的な保有効果 及び株式数が増加した理由 | 当社の株 式の保有 の有無 (注3) |
|-----------------|-------------------|-------------------|--|-----------------------------|
| | 株式数(株) | 株式数(株) | | |
| | 貸借対照表計上額 (百万円) | 貸借対照表計上額 (百万円) | | |
| 日本電気(株) | 151,836 | 151,836 | テナントとの良好な関係の維持・強化、取引の拡大・円滑化の観点から中長期的な当社の企業価値向上に資すると判断し、株式を保有しております。 2020年3月の取締役会において株式保有の適否を検証し、保有目的やリターンとリスクを踏まえた経済合理性等の観点から保有の妥当性を確認しております。(注)1 | 無 |
| | 598 | 568 | | |
| 新日本空調(株) | 273,187 | 273,187 | テナントとの良好な関係の維持・強化、取引の拡大・円滑化の観点から中長期的な当社の企業価値向上に資すると判断し、株式を保有しております。 2020年3月の取締役会において株式保有の適否を検証し、保有目的やリターンとリスクを踏まえた経済合理性等の観点から保有の妥当性を確認しております。(注)1 | 有 |
| | 590 | 528 | | |
| レンゴー(株) | 492,817 | 492,817 | 取引の拡大・円滑化の観点から中長期的な当社の企業価値向上に資すると判断し、株式を保有しております。 2020年3月の取締役会において株式保有の適否を検証し、保有目的やリターンとリスクを踏まえた経済合理性等の観点から保有の妥当性を確認しております。(注)1 | 有 |
| | 414 | 511 | | |
| 旭化成(株) | 430,998 | 430,998 | テナントとの良好な関係の維持・強化の観点から中長期的な当社の企業価値向上に資すると判断し、株式を保有しております。 2020年3月の取締役会において株式保有の適否を検証し、保有目的やリターンとリスクを踏まえた経済合理性等の観点から保有の妥当性を確認しております。(注)1 | 有 |
| | 329 | 492 | | |
| 大阪ガス(株) | 138,915 | 138,915 | 取引の拡大・円滑化の観点から中長期的な当社の企業価値向上に資すると判断し、株式を保有しております。 2020年3月の取締役会において株式保有の適否を検証し、保有目的やリターンとリスクを踏まえた経済合理性等の観点から保有の妥当性を確認しております。(注)1 | 有 |
| | 282 | 303 | | |
| (株)大林組 | 300,000 | 300,000 | テナントとの良好な関係の維持・強化、取引の拡大・円滑化の観点から中長期的な当社の企業価値向上に資すると判断し、株式を保有しております。 2020年3月の取締役会において株式保有の適否を検証し、保有目的やリターンとリスクを踏まえた経済合理性等の観点から保有の妥当性を確認しております。(注)1 | 有 |
| | 277 | 334 | | |
| 住友電設(株) | 121,338 | 121,338 | テナントとの良好な関係の維持・強化、取引の拡大・円滑化の観点から中長期的な当社の企業価値向上に資すると判断し、株式を保有しております。 2020年3月の取締役会において株式保有の適否を検証し、保有目的やリターンとリスクを踏まえた経済合理性等の観点から保有の妥当性を確認しております。(注)1 | 有 |
| | 269 | 227 | | |
| 関西電力(株) | 197,283 | 197,283 | テナントとの良好な関係の維持・強化、取引の拡大・円滑化の観点から中長期的な当社の企業価値向上に資すると判断し、株式を保有しております。 2020年3月の取締役会において株式保有の適否を検証し、保有目的やリターンとリスクを踏まえた経済合理性等の観点から保有の妥当性を確認しております。(注)1 | 有 |
| | 237 | 321 | | |
| 阪急阪神ホールディングス(株) | 61,800 | 61,800 | 取引の拡大・円滑化の観点から中長期的な当社の企業価値向上に資すると判断し、株式を保有しております。 2020年3月の取締役会において株式保有の適否を検証し、保有目的やリターンとリスクを踏まえた経済合理性等の観点から保有の妥当性を確認しております。(注)1 | 無 |
| | 224 | 256 | | |

| 銘柄 | 当事業年度 | 前事業年度 | 保有目的、定量的な保有効果 及び株式数が増加した理由 | 当社の株 式の保有 の有無 (注3) |
|----------------|-------------------|-------------------|--|-----------------------------|
| | 株式数(株) | 株式数(株) | | |
| | 貸借対照表計上額 (百万円) | 貸借対照表計上額 (百万円) | | |
| ANAホールディングス(株) | 84,441 | 84,441 | 取引の拡大・円滑化の観点から中長期的な当社の企業価値向上に資すると判断し、株式を保有しております。 2020年3月の取締役会において株式保有の適否を検証し、保有目的やリターンとリスクを踏まえた経済合理性等の観点から保有の妥当性を確認しております。(注)1 | 無 |
| | 222 | 342 | | |
| 住友金属鉱山(株) | 98,000 | 148,000 | 取引の拡大・円滑化の観点から中長期的な当社の企業価値向上に資すると判断し、株式を保有しております。 2020年3月の取締役会において株式保有の適否を検証し、保有目的やリターンとリスクを踏まえた経済合理性等の観点から保有の妥当性を確認しております。(注)1 | 無 |
| | 217 | 483 | | |
| 住友化学(株) | 614,401 | 614,401 | 取引の拡大・円滑化の観点から中長期的な当社の企業価値向上に資すると判断し、株式を保有しております。 2019年3月の取締役会において株式保有の適否を検証し、保有目的やリターンとリスクを踏まえた経済合理性等の観点から保有の妥当性を確認しております。(注)1 | 無 |
| | 197 | 316 | | |
| 鹿島建設(株) | 165,375 | 165,375 | 取引の拡大・円滑化の観点から中長期的な当社の企業価値向上に資すると判断し、株式を保有しております。 2020年3月の取締役会において株式保有の適否を検証し、保有目的やリターンとリスクを踏まえた経済合理性等の観点から保有の妥当性を確認しております。(注)1 | 有 |
| | 183 | 270 | | |
| ダイダン(株) | 60,500 | 60,500 | 取引の拡大・円滑化の観点から中長期的な当社の企業価値向上に資すると判断し、株式を保有しております。 2020年3月の取締役会において株式保有の適否を検証し、保有目的やリターンとリスクを踏まえた経済合理性等の観点から保有の妥当性を確認しております。(注)1 | 有 |
| | 175 | 155 | | |
| フジテック(株) | 107,800 | 107,800 | 取引の拡大・円滑化の観点から中長期的な当社の企業価値向上に資すると判断し、株式を保有しております。 2020年3月の取締役会において株式保有の適否を検証し、保有目的やリターンとリスクを踏まえた経済合理性等の観点から保有の妥当性を確認しております。(注)1 | 有 |
| | 149 | 132 | | |
| (株)日本触媒 | 26,200 | 26,200 | テナントとの良好な関係の維持・強化の観点から中長期的な当社の企業価値向上に資すると判断し、株式を保有しております。 2020年3月の取締役会において株式保有の適否を検証し、保有目的やリターンとリスクを踏まえた経済合理性等の観点から保有の妥当性を確認しております。(注)1 | 有 |
| | 129 | 189 | | |
| コクヨ(株) | 69,000 | 69,000 | 取引の拡大・円滑化の観点から中長期的な当社の企業価値向上に資すると判断し、株式を保有しております。 2020年3月の取締役会において株式保有の適否を検証し、保有目的やリターンとリスクを踏まえた経済合理性等の観点から保有の妥当性を確認しております。(注)1 | 有 |
| | 104 | 112 | | |
| 丸一鋼管(株) | 26,410 | 26,410 | 取引の拡大・円滑化の観点から中長期的な当社の企業価値向上に資すると判断し、株式を保有しております。 2020年3月の取締役会において株式保有の適否を検証し、保有目的やリターンとリスクを踏まえた経済合理性等の観点から保有の妥当性を確認しております。(注)1 | 有 |
| | 68 | 85 | | |

| 銘柄 | 当事業年度 | 前事業年度 | 保有目的、定量的な保有効果 及び株式数が増加した理由 | 当社の株 式の保有 の有無 (注3) |
|-------------------|-------------------|-------------------|--|-----------------------------|
| | 株式数(株) | 株式数(株) | | |
| | 貸借対照表計上額 (百万円) | 貸借対照表計上額 (百万円) | | |
| 美津濃(株) | 30,360 | 30,360 | 取引の拡大・円滑化の観点から中長期的な当社の企業価値向上に資すると判断し、株式を保有しております。 2020年3月の取締役会において株式保有の適否を検証し、保有目的やリターンとリスクを踏まえた経済合理性等の観点から保有の妥当性を確認しております。(注)1 | 有 |
| | 56 | 77 | | |
| 三菱地所(株) | 31,949 | 31,949 | 取引の拡大・円滑化の観点から中長期的な当社の企業価値向上に資すると判断し、株式を保有しております。 2020年3月の取締役会において株式保有の適否を検証し、保有目的やリターンとリスクを踏まえた経済合理性等の観点から保有の妥当性を確認しております。(注)1 | 有 |
| | 50 | 64 | | |
| 稲畑産業(株) | 36,800 | 36,800 | 取引の拡大・円滑化の観点から中長期的な当社の企業価値向上に資すると判断し、株式を保有しております。 2019年3月の取締役会において株式保有の適否を検証し、保有目的やリターンとリスクを踏まえた経済合理性等の観点から保有の妥当性を確認しております。(注)1 | 有 |
| | 43 | 55 | | |
| (株)ロイヤルホテル | 31,278 | 31,278 | 取引の拡大・円滑化の観点から中長期的な当社の企業価値向上に資すると判断し、株式を保有しております。 2020年3月の取締役会において株式保有の適否を検証し、保有目的やリターンとリスクを踏まえた経済合理性等の観点から保有の妥当性を確認しております。(注)1 | 有 |
| | 39 | 56 | | |
| (株)三十三フィナンシャルグループ | 20,300 | 20,300 | 財務活動の円滑化の観点から中長期的な当社の企業価値向上に資すると判断し、株式を保有しております。 2020年3月の取締役会において株式保有の適否を検証し、保有目的やリターンとリスクを踏まえた経済合理性等の観点から保有の妥当性を確認しております。(注)1 | 有 |
| | 30 | 31 | | |
| 神東塗料(株) | 134,000 | 134,000 | 取引の拡大・円滑化の観点から中長期的な当社の企業価値向上に資すると判断し、株式を保有しております。 2020年3月の取締役会において株式保有の適否を検証し、保有目的やリターンとリスクを踏まえた経済合理性等の観点から保有の妥当性を確認しております。(注)1 | 有 |
| | 19 | 23 | | |
| (株)明電舎 | 4,000 | 4,000 | 取引の拡大・円滑化の観点から中長期的な当社の企業価値向上に資すると判断し、株式を保有しております。 2020年3月の取締役会において株式保有の適否を検証し、保有目的やリターンとリスクを踏まえた経済合理性等の観点から保有の妥当性を確認しております。(注)1 | 有 |
| | 6 | 6 | | |
| (株)ニッチツ | 2,200 | 2,200 | 取引の拡大・円滑化の観点から中長期的な当社の企業価値向上に資すると判断し、株式を保有しております。 2020年3月の取締役会において株式保有の適否を検証し、保有目的やリターンとリスクを踏まえた経済合理性等の観点から保有の妥当性を確認しております。(注)1 | 有 |
| | 2 | 3 | | |
| 日本製鉄(株) | - | 120,461 | 中長期的な当社の企業価値向上に資すると判断し、株式を保有しておりましたが、その保有目的や、リターンとリスクを踏まえた経済合理性等の観点から政策保有の適否を検証した結果、保有の妥当性が認められないと判断し、当事業年度に全数売却しております。 | 無 |
| | - | 235 | | |

| 銘柄 | 当事業年度 | 前事業年度 | 保有目的、定量的な保有効果 及び株式数が増加した理由 | 当社の株 式の保有 の有無 (注3) |
|--------------|-------------------|-------------------|---|-----------------------------|
| | 株式数(株) | 株式数(株) | | |
| | 貸借対照表計上額 (百万円) | 貸借対照表計上額 (百万円) | | |
| 大建工業(株) | - | 5,200 | 中長期的な当社の企業価値向上に資すると判断し、株式を保有しておりましたが、その保有目的や、リターンとリスクを踏まえた経済合理性等の観点から政策保有の適否を検証した結果、保有の妥当性が認められないと判断し、当事業年度に全数売却しております。 | 有 |
| | - | 11 | | |
| (株)巴コーポレーション | - | 11,000 | 中長期的な当社の企業価値向上に資すると判断し、株式を保有しておりましたが、その保有目的や、リターンとリスクを踏まえた経済合理性等の観点から政策保有の適否を検証した結果、保有の妥当性が認められないと判断し、当事業年度に全数売却しております。 | 有 |
| | - | 3 | | |

- (注) 1 定量的な保有効果の記載が困難なため、保有の合理性を検証した方法を記載しております。
 2 「-」は、当該銘柄を保有していないことを示しております。
 3 当社の株式の保有の有無は、当該発行者の連結子会社等による保有も含めて記載しております。

第5 【経理の状況】

1 連結財務諸表及び財務諸表の作成方法について

(1) 当社の連結財務諸表は、「連結財務諸表の用語、様式及び作成方法に関する規則」(昭和51年大蔵省令第28号)に基づいて作成しております。

(2) 当社の財務諸表は、「財務諸表等の用語、様式及び作成方法に関する規則」(昭和38年大蔵省令第59号。以下、「財務諸表等規則」という。)に基づいて作成しております。

また、当社は、特例財務諸表提出会社に該当し、財務諸表等規則第127条の規定により財務諸表を作成しております。

2 監査証明について

当社は、金融商品取引法第193条の2第1項の規定に基づき、連結会計年度(自 2019年4月1日 至 2020年3月31日)の連結財務諸表及び事業年度(自 2019年4月1日 至 2020年3月31日)の財務諸表について、有限責任 あずさ監査法人により監査を受けております。

3 連結財務諸表等の適正性を確保するための特段の取組みについて

当社は、連結財務諸表等の適正性を確保するための特段の取組みとして、会計基準等の内容の適切な把握を目的に公益財団法人財務会計基準機構へ加入し、同機構の開催する研修会等への参加並びに刊行物の購読等を行っております。

1 【連結財務諸表等】

(1) 【連結財務諸表】

【連結貸借対照表】

(単位：百万円)

| | 前連結会計年度 (2019年3月31日) | 当連結会計年度 (2020年3月31日) |
|-------------|-------------------------|-------------------------|
| 資産の部 | | |
| 流動資産 | | |
| 現金及び預金 | 15,765 | 17,975 |
| 営業未収入金 | 1,079 | 990 |
| たな卸資産 | 1 52 | 1 54 |
| その他 | 1,072 | 2,027 |
| 貸倒引当金 | 11 | 12 |
| 流動資産合計 | 17,958 | 21,035 |
| 固定資産 | | |
| 有形固定資産 | | |
| 建物及び構築物 | 2 227,004 | 2 234,782 |
| 減価償却累計額 | 123,445 | 129,776 |
| 建物及び構築物（純額） | 103,558 | 105,006 |
| 土地 | 3 159,559 | 3 180,626 |
| 信託土地 | 31,231 | 31,231 |
| 建設仮勘定 | 12,118 | 9,472 |
| その他 | 4,092 | 4,177 |
| 減価償却累計額 | 3,752 | 3,818 |
| その他（純額） | 340 | 359 |
| 有形固定資産合計 | 306,809 | 326,696 |
| 無形固定資産 | | |
| のれん | 1,698 | 1,548 |
| その他 | 11,823 | 11,218 |
| 無形固定資産合計 | 13,522 | 12,766 |
| 投資その他の資産 | | |
| 投資有価証券 | 4 24,124 | 4 20,512 |
| 長期貸付金 | 10 | 4 |
| 退職給付に係る資産 | 435 | 460 |
| 繰延税金資産 | 267 | 376 |
| その他 | 1,642 | 1,588 |
| 貸倒引当金 | 15 | 15 |
| 投資その他の資産合計 | 26,464 | 22,927 |
| 固定資産合計 | 346,796 | 362,390 |
| 資産合計 | 364,754 | 383,426 |

(単位：百万円)

| | 前連結会計年度 (2019年3月31日) | 当連結会計年度 (2020年3月31日) |
|---------------|-------------------------|-------------------------|
| 負債の部 | | |
| 流動負債 | | |
| 1年内返済予定の長期借入金 | 3,680 | 8,360 |
| 1年内償還予定の社債 | 10,000 | 15,000 |
| 未払法人税等 | 2,021 | 2,142 |
| 未払消費税等 | 470 | 165 |
| 役員賞与引当金 | 63 | 73 |
| 環境対策引当金 | - | 622 |
| その他 | 4,847 | 5,306 |
| 流動負債合計 | 21,083 | 31,669 |
| 固定負債 | | |
| 社債 | 80,000 | 95,000 |
| 長期借入金 | 59,732 | 51,372 |
| 受入敷金保証金 | 24,802 | 25,653 |
| 繰延税金負債 | 8,103 | 6,554 |
| 再評価に係る繰延税金負債 | 3 13,439 | 3 13,439 |
| 役員退職慰労引当金 | 66 | 81 |
| 退職給付に係る負債 | 799 | 829 |
| 環境対策引当金 | 620 | - |
| その他 | 379 | 998 |
| 固定負債合計 | 187,942 | 193,928 |
| 負債合計 | 209,025 | 225,598 |
| 純資産の部 | | |
| 株主資本 | | |
| 資本金 | 12,227 | 12,227 |
| 資本剰余金 | 13,852 | 13,852 |
| 利益剰余金 | 106,759 | 112,239 |
| 自己株式 | 148 | 148 |
| 株主資本合計 | 132,692 | 138,171 |
| その他の包括利益累計額 | | |
| その他有価証券評価差額金 | 12,962 | 10,528 |
| 繰延ヘッジ損益 | 7 | 500 |
| 土地再評価差額金 | 3 6,779 | 3 6,779 |
| 為替換算調整勘定 | 1,498 | 973 |
| その他の包括利益累計額合計 | 21,233 | 17,780 |
| 非支配株主持分 | 1,803 | 1,874 |
| 純資産合計 | 155,728 | 157,827 |
| 負債純資産合計 | 364,754 | 383,426 |

【連結損益計算書及び連結包括利益計算書】

【連結損益計算書】

(単位：百万円)

| | 前連結会計年度 (自 2018年 4月 1日 至 2019年 3月 31日) | 当連結会計年度 (自 2019年 4月 1日 至 2020年 3月 31日) |
|-----------------|--|--|
| 営業収益 | 40,637 | 42,817 |
| 営業原価 | 26,310 | 27,258 |
| 営業総利益 | 14,327 | 15,559 |
| 販売費及び一般管理費 | 1 3,997 | 1 3,997 |
| 営業利益 | 10,329 | 11,561 |
| 営業外収益 | | |
| 受取利息 | 40 | 67 |
| 受取配当金 | 665 | 721 |
| 持分法による投資利益 | 229 | - |
| その他 | 55 | 24 |
| 営業外収益合計 | 990 | 813 |
| 営業外費用 | | |
| 支払利息 | 1,199 | 1,282 |
| 社債発行費 | 55 | 185 |
| 為替差損 | 46 | 23 |
| その他 | 65 | 25 |
| 営業外費用合計 | 1,367 | 1,516 |
| 経常利益 | 9,953 | 10,858 |
| 特別利益 | | |
| 投資有価証券売却益 | 297 | 842 |
| 特別利益合計 | 297 | 842 |
| 特別損失 | | |
| 建替関連損失 | 2 65 | 2 204 |
| 固定資産除却損 | 3 40 | 3 27 |
| 投資有価証券評価損 | 21 | - |
| 投資有価証券売却損 | 19 | - |
| その他 | 4 4 | - |
| 特別損失合計 | 150 | 231 |
| 税金等調整前当期純利益 | 10,100 | 11,469 |
| 法人税、住民税及び事業税 | 3,488 | 3,823 |
| 法人税等調整額 | 478 | 358 |
| 法人税等合計 | 3,009 | 3,464 |
| 当期純利益 | 7,090 | 8,004 |
| 非支配株主に帰属する当期純利益 | 97 | 71 |
| 親会社株主に帰属する当期純利益 | 6,993 | 7,932 |

【連結包括利益計算書】

(単位：百万円)

| | 前連結会計年度 (自 2018年 4月 1日 至 2019年 3月 31日) | 当連結会計年度 (自 2019年 4月 1日 至 2020年 3月 31日) |
|------------------|--|--|
| 当期純利益 | 7,090 | 8,004 |
| その他の包括利益 | | |
| その他有価証券評価差額金 | 550 | 2,433 |
| 繰延ヘッジ損益 | 2 | 492 |
| 土地再評価差額金 | 5,414 | - |
| 為替換算調整勘定 | 649 | 513 |
| 持分法適用会社に対する持分相当額 | 84 | - |
| その他の包括利益合計 | 6,701 | 3,440 |
| 包括利益 | 388 | 4,563 |
| (内訳) | | |
| 親会社株主に係る包括利益 | 291 | 4,492 |
| 非支配株主に係る包括利益 | 97 | 71 |

【連結株主資本等変動計算書】

前連結会計年度(自 2018年4月1日 至 2019年3月31日)

(単位：百万円)

| | 株主資本 | | | | |
|-------------------------|--------|--------|---------|------|---------|
| | 資本金 | 資本剰余金 | 利益剰余金 | 自己株式 | 株主資本合計 |
| 当期首残高 | 12,227 | 13,852 | 102,099 | 147 | 128,032 |
| 当期変動額 | | | | | |
| 剰余金の配当 | | | 2,332 | | 2,332 |
| 親会社株主に帰属する 当期純利益 | | | 6,993 | | 6,993 |
| 自己株式の取得 | | | | 0 | 0 |
| 自己株式の処分 | | 0 | | 0 | 0 |
| 株主資本以外の項目の 当期変動額(純額) | | | | | |
| 当期変動額合計 | - | 0 | 4,660 | 0 | 4,660 |
| 当期末残高 | 12,227 | 13,852 | 106,759 | 148 | 132,692 |

| | その他の包括利益累計額 | | | | | 非支配株主持分 | 純資産合計 |
|-------------------------|------------------|---------|--------------|--------------|-------------------|---------|---------|
| | その他有価証券 評価差額金 | 繰延ヘッジ損益 | 土地再評価 差額金 | 為替換算 調整勘定 | その他の包括利 益累計額合計 | | |
| 当期首残高 | 13,512 | 4 | 12,193 | 2,233 | 27,934 | 1,706 | 157,673 |
| 当期変動額 | | | | | | | |
| 剰余金の配当 | | | | | | | 2,332 |
| 親会社株主に帰属する 当期純利益 | | | | | | | 6,993 |
| 自己株式の取得 | | | | | | | 0 |
| 自己株式の処分 | | | | | | | 0 |
| 株主資本以外の項目の 当期変動額(純額) | 550 | 2 | 5,414 | 734 | 6,701 | 97 | 6,604 |
| 当期変動額合計 | 550 | 2 | 5,414 | 734 | 6,701 | 97 | 1,944 |
| 当期末残高 | 12,962 | 7 | 6,779 | 1,498 | 21,233 | 1,803 | 155,728 |

当連結会計年度(自 2019年4月1日 至 2020年3月31日)

(単位：百万円)

| | 株主資本 | | | | |
|-------------------------|--------|--------|---------|------|---------|
| | 資本金 | 資本剰余金 | 利益剰余金 | 自己株式 | 株主資本合計 |
| 当期首残高 | 12,227 | 13,852 | 106,759 | 148 | 132,692 |
| 当期変動額 | | | | | |
| 剰余金の配当 | | | 2,449 | | 2,449 |
| 親会社株主に帰属する 当期純利益 | | | 7,932 | | 7,932 |
| 自己株式の取得 | | | | 0 | 0 |
| 持分法の適用範囲の変 動 | | | 3 | | 3 |
| 株主資本以外の項目の 当期変動額(純額) | | | | | |
| 当期変動額合計 | - | - | 5,479 | 0 | 5,479 |
| 当期末残高 | 12,227 | 13,852 | 112,239 | 148 | 138,171 |

| | その他の包括利益累計額 | | | | | 非支配株主持分 | 純資産合計 |
|-------------------------|------------------|---------|--------------|--------------|-------------------|---------|---------|
| | その他有価証券 評価差額金 | 繰延ヘッジ損益 | 土地再評価 差額金 | 為替換算 調整勘定 | その他の包括利 益累計額合計 | | |
| 当期首残高 | 12,962 | 7 | 6,779 | 1,498 | 21,233 | 1,803 | 155,728 |
| 当期変動額 | | | | | | | |
| 剰余金の配当 | | | | | | | 2,449 |
| 親会社株主に帰属する 当期純利益 | | | | | | | 7,932 |
| 自己株式の取得 | | | | | | | 0 |
| 持分法の適用範囲の変 動 | | | | | | | 3 |
| 株主資本以外の項目の 当期変動額(純額) | 2,433 | 492 | - | 525 | 3,452 | 71 | 3,380 |
| 当期変動額合計 | 2,433 | 492 | - | 525 | 3,452 | 71 | 2,098 |
| 当期末残高 | 10,528 | 500 | 6,779 | 973 | 17,780 | 1,874 | 157,827 |

【連結キャッシュ・フロー計算書】

(単位：百万円)

| | 前連結会計年度 (自 2018年 4月 1日 至 2019年 3月 31日) | 当連結会計年度 (自 2019年 4月 1日 至 2020年 3月 31日) |
|-------------------------|--|--|
| 営業活動によるキャッシュ・フロー | | |
| 税金等調整前当期純利益 | 10,100 | 11,469 |
| 減価償却費 | 7,285 | 7,114 |
| のれん償却額 | 120 | 119 |
| 役員賞与引当金の増減額(は減少) | 15 | 9 |
| 退職給付に係る負債の増減額(は減少) | 11 | 30 |
| 退職給付に係る資産の増減額(は増加) | 68 | 25 |
| 役員退職慰労引当金の増減額(は減少) | 4 | 14 |
| 受取利息及び受取配当金 | 705 | 788 |
| 支払利息 | 1,199 | 1,282 |
| 持分法による投資損益(は益) | 229 | - |
| 投資有価証券売却損益(は益) | 277 | 842 |
| 投資有価証券評価損益(は益) | 21 | - |
| 固定資産除却損 | 40 | 27 |
| 預り敷金及び保証金の増減額(は減少) | 540 | 860 |
| 敷金及び保証金の増減額(は増加) | 2 | 3 |
| 売上債権の増減額(は増加) | 80 | 88 |
| たな卸資産の増減額(は増加) | 0 | 1 |
| 仕入債務の増減額(は減少) | 322 | 174 |
| 未払不動産取得税等の増減額(は減少) | - | 146 |
| 未払又は未収消費税等の増減額 | 268 | 498 |
| その他 | 130 | 429 |
| 小計 | 17,077 | 18,746 |
| 利息及び配当金の受取額 | 1,320 | 788 |
| 利息の支払額 | 1,185 | 1,265 |
| 法人税等の支払額 | 3,111 | 3,698 |
| 営業活動によるキャッシュ・フロー | 14,101 | 14,570 |
| 投資活動によるキャッシュ・フロー | | |
| 有形固定資産の取得による支出 | 17,294 | 26,854 |
| 投資有価証券の売却による収入 | 347 | 956 |
| 投資有価証券の減資払戻による収入 | 4,671 | - |
| 定期預金の預入による支出 | 388 | 1,670 |
| 定期預金の払戻による収入 | 369 | 377 |
| 長期貸付金の回収による収入 | 8 | 6 |
| その他 | 279 | 118 |
| 投資活動によるキャッシュ・フロー | 12,565 | 27,303 |

(単位：百万円)

| | 前連結会計年度 (自 2018年4月1日 至 2019年3月31日) | 当連結会計年度 (自 2019年4月1日 至 2020年3月31日) |
|-------------------------|--|--|
| 財務活動によるキャッシュ・フロー | | |
| コマーシャル・ペーパーの純増減額（は減少） | 5,000 | - |
| 長期借入れによる収入 | 10,000 | - |
| 長期借入金の返済による支出 | 3,130 | 3,680 |
| 社債の発行による収入 | 10,000 | 30,000 |
| 社債の償還による支出 | - | 10,000 |
| 自己株式の取得による支出 | 0 | 0 |
| 配当金の支払額 | 2,332 | 2,448 |
| その他 | 83 | 185 |
| 財務活動によるキャッシュ・フロー | 9,453 | 13,685 |
| 現金及び現金同等物に係る換算差額 | 258 | 19 |
| 現金及び現金同等物の増減額（は減少） | 11,247 | 933 |
| 現金及び現金同等物の期首残高 | 4,155 | 15,403 |
| 現金及び現金同等物の期末残高 | 15,403 | 16,336 |

【注記事項】

(連結財務諸表作成のための基本となる重要な事項)

1 連結の範囲に関する事項

(1) 連結子会社の数 13社

連結子会社名は、「第1 企業の概況 4 関係会社の状況」に記載しているため省略いたしました。

(2) 非連結子会社はありません。

2 持分法の適用に関する事項

(1) 持分法適用会社はありません。

当連結会計年度より、持分法適用関連会社であったM&D SUN PTE. LTD.は、重要性が低下したため、持分法の適用範囲から除外しております。

(2) 持分法を適用しない関連会社の数 2社

(株)アーバンサービス

M&D SUN PTE. LTD.

持分法非適用会社は、当期純損益(持分に見合う額)及び利益剰余金(持分に見合う額)等に及ぼす影響が軽微であり、かつ全体としても重要性がないため、持分法を適用していません。

3 連結子会社の事業年度等に関する事項

連結子会社のうち、在外連結子会社の決算日は12月31日であり、(株)丹新ビルサービス及び西日本総合設備(株)の決算日は2月29日であります。連結財務諸表の作成にあたっては、各社の決算日の財務諸表を使用し、連結決算日との間に生じた重要な取引については、連結決算上必要な調整を行っております。

4 会計方針に関する事項

(1) 重要な資産の評価基準及び評価方法

有価証券

その他有価証券

時価のあるもの

決算期末日の市場価格等に基づく時価法

(評価差額は全部純資産直入法により処理し、売却原価は移動平均法により算定しております。)

時価のないもの

移動平均法による原価法

デリバティブ

時価法

たな卸資産

評価基準は原価法(収益性の低下による簿価切下げの方法)によっております。

販売用不動産 個別法

仕掛工事 個別法

商品 先入先出法

原材料及び貯蔵品 先入先出法

(2) 重要な減価償却資産の減価償却の方法

有形固定資産

当社及び国内連結子会社は、定率法によっております。ただし、1998年4月1日以降に取得した建物(建物附属設備は除く)並びに2016年4月1日以降に取得した建物附属設備及び構築物については、定額法によっております。

また、在外連結子会社は、定額法によっております。

なお、主な耐用年数は次のとおりであります。

建物及び構築物 5～50年

無形固定資産

定額法によっております。

(3) 重要な引当金の計上基準

貸倒引当金

債権の貸倒損失に備えるため、一般債権については貸倒実績率により、貸倒懸念債権等特定の債権については個別に回収可能性を検討し、回収不能見込額を計上しております。

役員賞与引当金

役員賞与の支出に備えるため、役員賞与支給見込額のうち当連結会計年度の負担額を計上しております。

役員退職慰労引当金

一部の連結子会社では、役員の退職慰労金の支出に備えるため、内規に基づく当連結会計年度末現在の見積額を計上しております。

環境対策引当金

ポリ塩化ビフェニル(PCB)廃棄物の処分等に係る支出に備えるため、今後発生すると見込まれる額を計上しております。

(4) 退職給付に係る会計処理の方法

当社及び連結子会社は、退職給付に係る負債及び退職給付費用の計算に、退職一時金制度については、退職給付に係る期末自己都合要支給額を退職給付債務とし、企業年金制度については、直近の年金財政計算上の数理債務をもって退職給付債務とする方法を用いた簡便法を適用しております。

(5) 重要なヘッジ会計の方法

ヘッジ会計の方法

原則として繰延ヘッジ処理を採用しております。ただし、通貨スワップについては振当処理の要件を満たしている場合は振当処理を採用しております。金利スワップについては、特例処理の要件を満たしている場合は特例処理を採用しております。

ヘッジ手段とヘッジ対象

ヘッジ手段...通貨スワップ、金利スワップ、為替予約

ヘッジ対象...外貨建借入金、借入金及び社債、外貨建予定取引

ヘッジ方針

内部規程に基づき、為替変動リスク及び金利変動リスクをヘッジしております。

ヘッジ有効性評価の方法

ヘッジの開始時から有効性判定時点までの期間において、ヘッジ対象の相場変動またはキャッシュ・フロー変動の累計と、ヘッジ手段の相場変動またはキャッシュ・フロー変動の累計とを比較し、両者の変動額等の比率を基礎として判定しております。ただし、振当処理の要件を満たす通貨スワップ及び特例処理の要件を満たす金利スワップについては、決算期末日における有効性の評価を省略しております。

(6) のれんの償却方法及び償却期間

のれんは、5年～20年間で均等償却しております。ただし、金額が僅少な場合は全額発生時の損益に計上することとしております。

(7) 連結キャッシュ・フロー計算書における資金の範囲

連結キャッシュ・フロー計算書における資金(現金及び現金同等物)は、手許現金、随時引き出し可能な預金及び容易に換金可能であり、かつ、価値の変動について僅少なリスクしか負わない取得日から3ヵ月以内に償還期限の到来する短期投資からなっております。

(8) 消費税等の会計処理

消費税及び地方消費税の会計処理は、税抜方式によっており、控除対象外消費税及び地方消費税は、当連結会計年度の費用として処理しております。

(未適用の会計基準等)

1 収益認識に関する会計基準等

- ・「収益認識に関する会計基準」(企業会計基準第29号 2020年3月31日)
- ・「収益認識に関する会計基準の適用指針」(企業会計基準適用指針第30号 2020年3月31日)

(1) 概要

収益認識に関する包括的な会計基準であります。収益は、次の5つのステップを適用し認識されます。

ステップ1：顧客との契約を識別する。

ステップ2：契約における履行義務を識別する。

ステップ3：取引価格を算定する。

ステップ4：契約における履行義務に取引価格を配分する。

ステップ5：履行義務を充足した時に又は充足するにつれて収益を認識する。

(2) 適用予定日

2022年3月期の期首より適用予定であります。

(3) 当該会計基準等の適用による影響

影響額は、当連結財務諸表の作成時において評価中であります。

2 会計方針の開示、会計上の変更及び誤謬の訂正に関する会計基準

- ・「会計方針の開示、会計上の変更及び誤謬の訂正に関する会計基準」(企業会計基準第24号 2020年3月31日)

(1) 概要

関連する会計基準等の定めが明らかでない場合に、採用した会計処理の原則及び手続きの概要を示すことを目的とするものです。

(2) 適用予定日

2021年3月期の年度末より適用予定であります。

3 会計上の見積りの開示に関する会計基準

- ・「会計上の見積りの開示に関する会計基準」(企業会計基準第31号 2020年3月31日)

(1) 概要

当連結会計年度の連結財務諸表に計上した金額が会計上の見積りによるもののうち、翌連結会計年度の連結財務諸表に重要な影響を及ぼすリスクがある項目における会計上の見積りの内容について、財務諸表利用者の理解に資する情報を開示することを目的とするものです。

(2) 適用予定日

2021年3月期の年度末より適用予定であります。

4 時価の算定に関する会計基準等

- ・「時価の算定に関する会計基準」(企業会計基準第30号 2019年7月4日)
- ・「時価の算定に関する会計基準の適用指針」(企業会計基準適用指針第31号 2019年7月4日)
- ・「棚卸資産の評価に関する会計基準」(企業会計基準第9号 2019年7月4日)
- ・「金融商品に関する会計基準」(企業会計基準第10号 2019年7月4日)
- ・「金融商品の時価等の開示に関する適用指針」(企業会計基準適用指針第19号 2020年3月31日)

(1) 概要

国際的な会計基準の定めとの比較可能性を向上させるため、「時価の算定に関する会計基準」及び「時価の算定に関する会計基準の適用指針」(以下「時価算定会計基準等」という。)が開発され、時価の算定方法に関するガイダンス等が定められました。時価算定会計基準等は次の項目の時価に適用されます。

- ・「金融商品に関する会計基準」における金融商品

- ・「棚卸資産の評価に関する会計基準」におけるトレーディング目的で保有する棚卸資産

また「金融商品の時価等の開示に関する適用指針」が改訂され、金融商品の時価のレベルごとの内訳等の注記事項が定められました。

(2) 適用予定日

2022年3月期の期首より適用予定であります。

(3) 当該会計基準等の適用による影響

影響額は、当連結財務諸表の作成時において評価中であります。

(表示方法の変更)

(連結損益計算書関係)

前連結会計年度において、「営業外費用」の「その他」に含めていた「社債発行費」は、営業外費用の総額の100分の10を超えたため、当連結会計年度より独立掲記することとしております。この表示方法の変更を反映させるため、前連結会計年度の連結財務諸表の組替えを行っております。

この結果、前連結会計年度の連結損益計算書において、「営業外費用」の「その他」に表示していた121百万円は、「社債発行費」55百万円、「その他」65百万円として組み替えております。

(追加情報)

当社グループでは、固定資産の減損会計や繰延税金資産の回収可能性等の会計上の見積りについて、連結財務諸表作成時において入手可能な情報に基づき実施しております。

新型コロナウイルス感染症拡大の影響が2021年3月期の1年間にわたり継続するとの仮定のもと会計上の見積りを会計処理に反映しております。しかしながら、新型コロナウイルス感染症拡大による影響は不確定要素が多く、翌連結会計年度の当社グループの財政状態、経営成績に影響を及ぼす可能性があります。

(連結貸借対照表関係)

1 たな卸資産の内訳

| | 前連結会計年度 (2019年3月31日) | 当連結会計年度 (2020年3月31日) |
|----------|-------------------------|-------------------------|
| 販売用不動産 | 12百万円 | 12百万円 |
| 仕掛工事 | 14百万円 | 12百万円 |
| 商品 | 4百万円 | 3百万円 |
| 原材料及び貯蔵品 | 21百万円 | 25百万円 |

2 圧縮記帳額

ヴィオレット宝塚の建物の取得価額は、地方公共団体からの補助金の受け入れにより圧縮記帳をしており、その金額は次のとおりであります。

| | 前連結会計年度 (2019年3月31日) | 当連結会計年度 (2020年3月31日) |
|-------|-------------------------|-------------------------|
| 圧縮記帳額 | 384百万円 | 384百万円 |

3 土地の再評価

土地の再評価に関する法律(平成10年3月31日公布法律第34号)に基づき、2002年3月31日に事業用土地の再評価を行っております。

なお、再評価差額については、土地の再評価に関する法律の一部を改正する法律(平成11年3月31日公布法律24号)に基づき、当該再評価差額金に係る税金相当額を「再評価に係る繰延税金負債」として負債の部に計上し、これを控除した金額を「土地再評価差額金」として純資産の部に計上しております。

再評価の方法

土地の再評価に関する法律施行令(平成10年3月31日公布政令第119号)第2条第3号に定める固定資産税評価額並びに第5号に定める不動産鑑定士による鑑定評価(収益還元価格)により算出

再評価を行った年月日 2002年3月31日

4 非連結子会社及び関連会社に対するものは次のとおりであります。

| | 前連結会計年度 (2019年3月31日) | 当連結会計年度 (2020年3月31日) |
|------------|-------------------------|-------------------------|
| 投資有価証券(株式) | 29百万円 | 9百万円 |

(連結損益計算書関係)

1 販売費及び一般管理費

主な費目及び金額は次のとおりです。

| | 前連結会計年度 (自 2018年4月1日 至 2019年3月31日) | 当連結会計年度 (自 2019年4月1日 至 2020年3月31日) |
|--------------|--|--|
| 役員報酬 | 440百万円 | 430百万円 |
| 役員賞与引当金繰入額 | 63百万円 | 73百万円 |
| 従業員給料手当 | 1,497百万円 | 1,588百万円 |
| 退職給付費用 | 156百万円 | 93百万円 |
| 役員退職慰労引当金繰入額 | 22百万円 | 21百万円 |
| 福利厚生費 | 359百万円 | 366百万円 |
| のれん償却額 | 120百万円 | 119百万円 |

2 建替関連損失

当社が保有する一部のビルの建替に関連して発生したものであります。

3 固定資産除却損の内訳

| | 前連結会計年度 (自 2018年4月1日 至 2019年3月31日) | 当連結会計年度 (自 2019年4月1日 至 2020年3月31日) |
|---------|--|--|
| 建物及び構築物 | 39百万円 | 26百万円 |
| その他 | 0百万円 | 0百万円 |
| 計 | 40百万円 | 27百万円 |

4 その他の内訳

| | 前連結会計年度 (自 2018年4月1日 至 2019年3月31日) | 当連結会計年度 (自 2019年4月1日 至 2020年3月31日) |
|-----------|--|--|
| ゴルフ会員権評価損 | 4百万円 | - 百万円 |

(連結包括利益計算書関係)

その他の包括利益に係る組替調整額及び税効果額

| | 前連結会計年度 (自 2018年4月1日 至 2019年3月31日) | 当連結会計年度 (自 2019年4月1日 至 2020年3月31日) |
|------------------|--|--|
| その他有価証券評価差額金 | | |
| 当期発生額 | 551百万円 | 2,634百万円 |
| 組替調整額 | 256百万円 | 842百万円 |
| 税効果調整前 | 807百万円 | 3,477百万円 |
| 税効果額 | 257百万円 | 1,043百万円 |
| その他有価証券評価差額金 | 550百万円 | 2,433百万円 |
| 繰延ヘッジ損益 | | |
| 当期発生額 | 5百万円 | 700百万円 |
| 組替調整額 | 7百万円 | 7百万円 |
| 税効果調整前 | 1百万円 | 707百万円 |
| 税効果額 | 1百万円 | 214百万円 |
| 繰延ヘッジ損益 | 2百万円 | 492百万円 |
| 土地再評価差額金 | | |
| 税効果額 | 5,414百万円 | -百万円 |
| 為替換算調整勘定 | | |
| 当期発生額 | 649百万円 | 513百万円 |
| 持分法適用会社に対する持分相当額 | | |
| 当期発生額 | 84百万円 | -百万円 |
| その他の包括利益合計 | 6,701百万円 | 3,440百万円 |

(連結株主資本等変動計算書関係)

前連結会計年度(自 2018年4月1日 至 2019年3月31日)

1 発行済株式に関する事項

| 株式の種類 | 当連結会計年度期首 | 増加 | 減少 | 当連結会計年度末 |
|----------|-----------|----|----|----------|
| 普通株式(千株) | 116,851 | - | - | 116,851 |

2 自己株式に関する事項

| 株式の種類 | 当連結会計年度期首 | 増加 | 減少 | 当連結会計年度末 |
|---------|-----------|-----|-----|----------|
| 普通株式(株) | 224,074 | 452 | 113 | 224,413 |

(変動事由の概要)

増加数の内訳は、次のとおりであります。

単元未満株式の買取りによる増加 452株

減少数の内訳は、次のとおりであります。

単元未満株式の買増請求による減少 113株

3 配当に関する事項

(1) 配当金支払額

| 決議 | 株式の種類 | 配当金の総額 (百万円) | 1株当たり 配当額(円) | 基準日 | 効力発生日 |
|----------------------|-------|-----------------|-----------------|------------|------------|
| 2018年6月27日 定時株主総会 | 普通株式 | 1,224 | 10.50 | 2018年3月31日 | 2018年6月28日 |
| 2018年10月31日 取締役会 | 普通株式 | 1,107 | 9.50 | 2018年9月30日 | 2018年12月5日 |

(2) 基準日が当連結会計年度に属する配当のうち、配当の効力発生日が翌連結会計年度となるもの

| 決議 | 株式の種類 | 配当の原資 | 配当金の総額 (百万円) | 1株当たり 配当額(円) | 基準日 | 効力発生日 |
|----------------------|-------|-------|-----------------|-----------------|------------|------------|
| 2019年6月26日 定時株主総会 | 普通株式 | 利益剰余金 | 1,224 | 10.50 | 2019年3月31日 | 2019年6月27日 |

当連結会計年度（自 2019年4月1日 至 2020年3月31日）

1 発行済株式に関する事項

| 株式の種類 | 当連結会計年度期首 | 増加 | 減少 | 当連結会計年度末 |
|----------|-----------|----|----|----------|
| 普通株式(千株) | 116,851 | - | - | 116,851 |

2 自己株式に関する事項

| 株式の種類 | 当連結会計年度期首 | 増加 | 減少 | 当連結会計年度末 |
|---------|-----------|-----|----|----------|
| 普通株式(株) | 224,413 | 362 | - | 224,775 |

（変動事由の概要）

増加数の内訳は、次のとおりであります。

単元未満株式の買取りによる増加 362株

3 配当に関する事項

(1) 配当金支払額

| 決議 | 株式の種類 | 配当金の総額 (百万円) | 1株当たり 配当額(円) | 基準日 | 効力発生日 |
|----------------------|-------|-----------------|-----------------|------------|------------|
| 2019年6月26日 定時株主総会 | 普通株式 | 1,224 | 10.50 | 2019年3月31日 | 2019年6月27日 |
| 2019年10月31日 取締役会 | 普通株式 | 1,224 | 10.50 | 2019年9月30日 | 2019年12月5日 |

(2) 基準日が当連結会計年度に属する配当のうち、配当の効力発生日が翌連結会計年度となるもの

| 決議 | 株式の種類 | 配当の原資 | 配当金の総額 (百万円) | 1株当たり 配当額(円) | 基準日 | 効力発生日 |
|----------------------|-------|-------|-----------------|-----------------|------------|------------|
| 2020年6月25日 定時株主総会 | 普通株式 | 利益剰余金 | 1,224 | 10.50 | 2020年3月31日 | 2020年6月26日 |

（連結キャッシュ・フロー計算書関係）

現金及び現金同等物の期末残高と連結貸借対照表に掲記されている科目の金額との関係

| | 前連結会計年度 (自 2018年4月1日 至 2019年3月31日) | 当連結会計年度 (自 2019年4月1日 至 2020年3月31日) |
|------------------|--|--|
| 現金及び預金 | 15,765百万円 | 17,975百万円 |
| 預入期間が3ヵ月を超える定期預金 | 362百万円 | 1,638百万円 |
| 現金及び現金同等物 | 15,403百万円 | 16,336百万円 |

（リース取引関係）

オペレーティング・リース取引

（貸主側）

オペレーティング・リース取引のうち解約不能のものに係る未経過リース料

| | 前連結会計年度 (2019年3月31日) | 当連結会計年度 (2020年3月31日) |
|------|-------------------------|-------------------------|
| 1年以内 | 15,189百万円 | 12,918百万円 |
| 1年超 | 24,657百万円 | 24,586百万円 |
| 合計 | 39,846百万円 | 37,504百万円 |

(金融商品関係)

1 金融商品の状況に関する事項

(1) 金融商品に対する取組方針

当社グループは、土地・建物等の取得、開発及び改修のための設備資金を、主に金融機関等からの借入や社債発行等により調達しております。また、短期的な運転資金を金融機関等からの借入やコマーシャル・ペーパーの発行等により調達しております。デリバティブは、後述するリスクを回避するために利用しており、投機的な取引は行わない方針であります。

(2) 金融商品の内容及びそのリスク

営業債権である営業未収入金は、テナントの信用リスクに晒されております。投資有価証券である株式は、主に業務上の関係を有する企業の株式であり、市場価格の変動リスクに晒されております。

短期借入金及びコマーシャル・ペーパーは短期的な運転資金の調達を目的とし、長期借入金及び社債は、設備投資に必要な資金の調達を目的としたものであります。一部の外貨建借入金及び外貨建予定取引は、為替の変動リスクに晒されておりますが、通貨スワップ取引及び為替予約取引を実施して当該リスクをヘッジしております。また、一部の長期借入金及び社債は金利の変動リスクに晒されておりますが、その一部については金利スワップ取引を実施して当該リスクをヘッジしております。

デリバティブ取引は、外貨建借入金の為替の変動リスクに対するヘッジを目的とした通貨スワップ取引、長期借入金及び社債の金利の変動リスクに対するヘッジを目的とした金利スワップ取引、及び外貨建予定取引の為替の変動リスクに対するヘッジを目的とした為替予約取引であります。なお、ヘッジ会計に関するヘッジ手段とヘッジ対象、ヘッジ方針、ヘッジ有効性評価の方法等については、前述の連結財務諸表作成のための基本となる重要な事項「4 会計方針に関する事項 (5) 重要なヘッジ会計の方法」をご参照下さい。

(3) 金融商品に係るリスク管理体制

信用リスク(取引先の契約不履行等に係るリスク)の管理

当社は、貸貸事業管理規程に従い、営業債権である営業未収入金について、テナントごとに期日管理及び残高管理を行っております。連結子会社についても、当社の貸貸事業管理規程に準じて、同様の管理を行っております。デリバティブ取引の利用にあたっては、信用リスクを軽減するために、格付の高い金融機関とのみ取引を行っております。

市場リスク(為替や金利等の変動リスク)の管理

当社は、投資有価証券について、定期的に時価を把握し、財務・経理部所管の役員に報告しております。連結子会社についても、同様の管理を行っております。デリバティブ取引の執行・管理については、取引権限等を定めた内部規程に基づいて行っております。

資金調達に係る流動性リスク(支払期日に支払いを実行できなくなるリスク)の管理

短期借入金、コマーシャル・ペーパー、長期借入金及び社債は、流動性リスクに晒されておりますが、当社では、各部署からの報告等に基づき財務・経理部が適時に資金繰計画を作成・更新するとともに、一定割合の手許流動性を確保することなどにより、流動性リスクを管理しております。

(4) 金融商品の時価等に関する事項についての補足説明

金融商品の時価には、市場価格に基づく価額のほか、市場価格がない場合には合理的に算定された価額が含まれております。当該価額の算定においては変動要因を織り込んでいるため、異なる前提条件等を採用することにより、当該価額が変動することもあります。また、注記事項「デリバティブ取引関係」におけるデリバティブ取引に関する契約額等については、その金額自体がデリバティブ取引に係る市場リスクを示すものではありません。

(5) 信用リスクの集中

該当事項はありません。

2 金融商品の時価等に関する事項

連結貸借対照表計上額、時価及びこれらの差額については、次のとおりであります。なお、時価を把握することが極めて困難と認められるものは、次表には含めておりません((注) 2を参照ください。)

前連結会計年度(2019年3月31日)

| | 連結貸借対照表 計上額 (百万円) | 時価 (百万円) | 差額 (百万円) |
|-------------------------|-------------------------|-------------|-------------|
| (1) 現金及び預金 | 15,765 | 15,765 | |
| (2) 営業未収入金 貸倒引当金(1) | 1,079 11 | | |
| | 1,067 | 1,067 | |
| (3) 投資有価証券 | 23,786 | 23,786 | |
| 資産計 | 40,619 | 40,619 | |
| (1) 社債(2) | 90,000 | 92,113 | 2,113 |
| (2) 長期借入金(3) | 63,412 | 64,152 | 739 |
| 負債計 | 153,412 | 156,265 | 2,852 |
| デリバティブ取引(4) | (71) | (71) | |

- (1) 営業未収入金に個別に計上している貸倒引当金を控除しております。
 (2) 1年内償還予定の社債を含めております。
 (3) 1年内返済予定の長期借入金を含めております。
 (4) デリバティブ取引によって生じた正味の債権・債務を純額で表示しており、合計で正味の債務となる項目については、()で示しております。

当連結会計年度(2020年3月31日)

| | 連結貸借対照表 計上額 (百万円) | 時価 (百万円) | 差額 (百万円) |
|-------------------------|-------------------------|-------------|-------------|
| (1) 現金及び預金 | 17,975 | 17,975 | |
| (2) 営業未収入金 貸倒引当金(1) | 990 12 | | |
| | 978 | 978 | |
| (3) 投資有価証券 | 20,195 | 20,195 | |
| 資産計 | 39,149 | 39,149 | |
| (1) 社債(2) | 110,000 | 110,291 | 291 |
| (2) 長期借入金(3) | 59,732 | 60,181 | 448 |
| 負債計 | 169,732 | 170,472 | 740 |
| デリバティブ取引(4) | (771) | (771) | |

- (1) 営業未収入金に個別に計上している貸倒引当金を控除しております。
 (2) 1年内償還予定の社債を含めております。
 (3) 1年内返済予定の長期借入金を含めております。
 (4) デリバティブ取引によって生じた正味の債権・債務を純額で表示しており、合計で正味の債務となる項目については、()で示しております。

(注) 1 金融商品の時価の算定方法並びに有価証券及びデリバティブ取引に関する事項

資 産

(1) 現金及び預金、並びに(2) 営業未収入金

これらは短期間で決済されるため、時価は帳簿価額にほぼ等しいことから、当該帳簿価額によっております。

(3) 投資有価証券

これらの時価について、株式は取引所の価格によっております。また、保有目的ごとの有価証券に関する注記事項については、「有価証券関係」注記を参照ください。

負 債

(1) 社債

当社の発行する社債の時価は、市場価格に基づき算定しております。

(2) 長期借入金

長期借入金の時価については、元利金の合計額を、新規に同様の借入を行った場合に想定される利率で割り引いた現在価値により算定しております。

デリバティブ取引

時価については、取引先金融機関から提示された価格によっております。通貨スワップの振当処理によるものはヘッジ対象とされている長期借入金と一体として処理され、金利スワップの特例処理によるものはヘッジ対象とされている長期借入金及び社債と一体として処理されているため、その時価は長期借入金及び社債の時価に含めて記載しております。

2 時価を把握することが極めて困難と認められる金融商品の連結貸借対照表計上額

(単位：百万円)

| 区分 | 前連結会計年度 (2019年3月31日) | 当連結会計年度 (2020年3月31日) |
|---------|-------------------------|-------------------------|
| 投資有価証券 | | |
| 関連会社株式 | 29 | 9 |
| その他有価証券 | | |
| 非上場株式 | 308 | 308 |
| 受入敷金保証金 | 24,802 | 25,653 |

これらについては、市場価格がなく、かつ、将来キャッシュ・フローを見積ることなどができず、時価を把握することが極めて困難と認められるため、時価開示の対象としておりません。

3 金銭債権及び満期がある有価証券の連結決算日後の償還予定額

前連結会計年度（2019年3月31日）

| | 1年以内 (百万円) | 1年超 5年以内 (百万円) | 5年超 10年以内 (百万円) | 10年超 (百万円) |
|--------|---------------|----------------------|-----------------------|---------------|
| 現金及び預金 | 15,765 | | | |
| 営業未収入金 | 1,079 | | | |
| 合計 | 16,844 | | | |

当連結会計年度（2020年3月31日）

| | 1年以内 (百万円) | 1年超 5年以内 (百万円) | 5年超 10年以内 (百万円) | 10年超 (百万円) |
|--------|---------------|----------------------|-----------------------|---------------|
| 現金及び預金 | 17,975 | | | |
| 営業未収入金 | 990 | | | |
| 合計 | 18,966 | | | |

4 社債及び長期借入金の連結決算日後の返済予定額

前連結会計年度（2019年3月31日）

| | 1年以内 (百万円) | 1年超 5年以内 (百万円) | 5年超 10年以内 (百万円) | 10年超 (百万円) |
|-------|---------------|----------------------|-----------------------|---------------|
| 社債 | 10,000 | 45,000 | 25,000 | 10,000 |
| 長期借入金 | 3,680 | 34,370 | 24,362 | 1,000 |
| 合計 | 13,680 | 79,370 | 49,362 | 11,000 |

当連結会計年度（2020年3月31日）

| | 1年以内 (百万円) | 1年超 5年以内 (百万円) | 5年超 10年以内 (百万円) | 10年超 (百万円) |
|-------|---------------|----------------------|-----------------------|---------------|
| 社債 | 15,000 | 45,000 | 20,000 | 30,000 |
| 長期借入金 | 8,360 | 31,060 | 19,512 | 800 |
| 合計 | 23,360 | 76,060 | 39,512 | 30,800 |

(有価証券関係)

1 満期保有目的の債券

該当事項はありません。

2 その他有価証券

前連結会計年度(2019年3月31日)

| 区分 | | 連結貸借対照表計上額 (百万円) | 取得原価 (百万円) | 差額 (百万円) |
|----------------------------|----|---------------------|---------------|-------------|
| 連結貸借対照表計上額が 取得原価を超えるもの | 株式 | 23,786 | 5,181 | 18,604 |
| 連結貸借対照表計上額が 取得原価を超えないもの | 株式 | | | |
| 合計 | | 23,786 | 5,181 | 18,604 |

(注) 表中の「取得原価」は減損処理後の帳簿価額であります。

当連結会計年度(2020年3月31日)

| 区分 | | 連結貸借対照表計上額 (百万円) | 取得原価 (百万円) | 差額 (百万円) |
|----------------------------|----|---------------------|---------------|-------------|
| 連結貸借対照表計上額が 取得原価を超えるもの | 株式 | 19,322 | 4,112 | 15,210 |
| 連結貸借対照表計上額が 取得原価を超えないもの | 株式 | 872 | 954 | 82 |
| 合計 | | 20,195 | 5,067 | 15,127 |

(注) 表中の「取得原価」は減損処理後の帳簿価額であります。

3 連結会計年度中に売却したその他有価証券

前連結会計年度(自 2018年4月1日 至 2019年3月31日)

| 区分 | 売却額 (百万円) | 売却益の合計額 (百万円) | 売却損の合計額 (百万円) |
|----|--------------|------------------|------------------|
| 株式 | 347 | 297 | 19 |
| 合計 | 347 | 297 | 19 |

当連結会計年度(自 2019年4月1日 至 2020年3月31日)

| 区分 | 売却額 (百万円) | 売却益の合計額 (百万円) | 売却損の合計額 (百万円) |
|----|--------------|------------------|------------------|
| 株式 | 956 | 842 | |
| 合計 | 956 | 842 | |

4 減損処理を行った有価証券

前連結会計年度において、有価証券について21百万円(その他有価証券の株式21百万円)減損処理を行っております。

なお、減損処理にあたっては、期末における時価が取得原価に比べ50%以上下落した場合には全て減損処理を行い、30%~50%下落した場合には、回復可能性を考慮して必要と認められた額について減損処理を行っております。

(デリバティブ取引関係)

1 ヘッジ会計が適用されていないデリバティブ取引

該当事項はありません。

2 ヘッジ会計が適用されているデリバティブ取引

(1) 通貨関連

前連結会計年度(2019年3月31日)

該当事項はありません。

当連結会計年度(2020年3月31日)

| ヘッジ会計の方法 | デリバティブ取引の種類等 | 主なヘッジ対象 | 契約額等(百万円) | 契約額等のうち1年超(百万円) | 時価(百万円) |
|---------------|-----------------|------------------------------|-----------|-----------------|------------|
| 為替予約等の繰延ヘッジ処理 | 為替予約取引 買建豪ドル | 外貨建予定取引 (在外子会社に対する持分への投資) | 6,643 | - | 729 (注) |

(注) 時価の算定方法 取引先金融機関から提示された価格によっております。

(2) 金利関連

前連結会計年度(2019年3月31日)

| ヘッジ会計の方法 | デリバティブ取引の種類等 | 主なヘッジ対象 | 契約額等(百万円) | 契約額等のうち1年超(百万円) | 時価(百万円) |
|-------------|-----------------------|-----------|-----------|-----------------|------------|
| 金利スワップの特例処理 | 金利スワップ取引 支払固定・受取変動 | 長期借入金及び社債 | 19,000 | 18,287 | (注1) |
| 原則的処理方法 | 金利スワップ取引 支払固定・受取変動 | 長期借入金 | 5,000 | 5,000 | 71 (注2) |

(注1) 金利スワップの特例処理によるものはヘッジ対象とされている長期借入金及び社債と一体として処理されているため、その時価は長期借入金及び社債の時価に含めて記載しております。

(注2) 時価の算定方法 取引先金融機関から提示された価格によっております。

(注3) ヘッジ会計の中止 ヘッジ会計を適用していた金利スワップについて、ヘッジ手段が消滅したため、ヘッジ会計の中止として処理しております。なお、ヘッジ会計を中止した時点まで繰り延べていたヘッジ手段に係る損益は、ヘッジ対象の満期までの期間にわたり各期の損益に配分しております。

当連結会計年度(2020年3月31日)

| ヘッジ会計の方法 | デリバティブ取引の種類等 | 主なヘッジ対象 | 契約額等(百万円) | 契約額等のうち1年超(百万円) | 時価(百万円) |
|-------------|-----------------------|-----------|-----------|-----------------|------------|
| 金利スワップの特例処理 | 金利スワップ取引 支払固定・受取変動 | 長期借入金及び社債 | 19,000 | 18,137 | (注1) |
| 原則的処理方法 | 金利スワップ取引 支払固定・受取変動 | 長期借入金 | 5,000 | 5,000 | 42 (注2) |

(注1) 金利スワップの特例処理によるものはヘッジ対象とされている長期借入金及び社債と一体として処理されているため、その時価は長期借入金及び社債の時価に含めて記載しております。

(注2) 時価の算定方法 取引先金融機関から提示された価格によっております。

(注3) ヘッジ会計の中止 ヘッジ会計を適用していた金利スワップについて、ヘッジ手段が消滅したため、ヘッジ会計の中止として処理しております。なお、ヘッジ会計を中止した時点まで繰り延べていたヘッジ手段に係る損益は、ヘッジ対象の満期までの期間にわたり各期の損益に配分しております。

(退職給付関係)

1 採用している退職給付制度の概要

提出会社及び連結子会社は、確定給付企業年金制度及び退職一時金制度等を設けております。また、従業員の退職等に際しては割増退職金を支払う場合があります。

なお、提出会社及び連結子会社が有する確定給付企業年金制度及び退職一時金制度等は、簡便法により退職給付に係る負債及び退職給付費用を計算しております。

2 確定給付制度

(1) 簡便法を適用した制度の、退職給付に係る負債の期首残高と期末残高の調整表

| | 前連結会計年度 (自 2018年4月1日 至 2019年3月31日) | 当連結会計年度 (自 2019年4月1日 至 2020年3月31日) |
|----------------|--|--|
| 退職給付に係る負債の期首残高 | 787百万円 | 799百万円 |
| 退職給付費用 | 111百万円 | 109百万円 |
| 退職給付の支払額 | 91百万円 | 68百万円 |
| 制度への拠出額 | 8百万円 | 10百万円 |
| 退職給付に係る負債の期末残高 | 799百万円 | 829百万円 |

(2) 簡便法を適用した制度の、退職給付に係る資産の期首残高と期末残高の調整表

| | 前連結会計年度 (自 2018年4月1日 至 2019年3月31日) | 当連結会計年度 (自 2019年4月1日 至 2020年3月31日) |
|----------------|--|--|
| 退職給付に係る資産の期首残高 | 503百万円 | 435百万円 |
| 退職給付費用 | 116百万円 | 27百万円 |
| 制度への拠出額 | 48百万円 | 52百万円 |
| 退職給付に係る資産の期末残高 | 435百万円 | 460百万円 |

(3) 退職給付債務及び年金資産の期末残高と連結貸借対照表に計上された退職給付に係る負債及び退職給付に係る資産の調整表

| | 前連結会計年度 (2019年3月31日) | 当連結会計年度 (2020年3月31日) |
|---------------------------|-------------------------|-------------------------|
| 積立型制度の退職給付債務 | 1,697百万円 | 1,631百万円 |
| 年金資産 | 2,129百万円 | 2,082百万円 |
| | 431百万円 | 450百万円 |
| 非積立型制度の退職給付債務 | 795百万円 | 819百万円 |
| 連結貸借対照表に計上された負債 と資産の純額 | 363百万円 | 368百万円 |
| 退職給付に係る負債 | 799百万円 | 829百万円 |
| 退職給付に係る資産 | 435百万円 | 460百万円 |
| 連結貸借対照表に計上された負債 と資産の純額 | 363百万円 | 368百万円 |

(4) 退職給付費用

| | 前連結会計年度 (自 2018年4月1日 至 2019年3月31日) | 当連結会計年度 (自 2019年4月1日 至 2020年3月31日) |
|----------------|--|--|
| 簡便法で計算した退職給付費用 | 227百万円 | 137百万円 |

(ストック・オプション等関係)

記載すべき事項はありません。

(税効果会計関係)

1 繰延税金資産及び繰延税金負債の発生の主な原因別の内訳

| | 前連結会計年度 (2019年3月31日) | 当連結会計年度 (2020年3月31日) |
|-------------------|-------------------------|-------------------------|
| (繰延税金資産) | | |
| 減価償却費償却限度超過額 | 509百万円 | 648百万円 |
| 退職給付に係る負債 | 249百万円 | 258百万円 |
| 繰延ヘッジ損益 | 21百万円 | 236百万円 |
| 環境対策引当金 | 189百万円 | 190百万円 |
| 賞与引当金 | 136百万円 | 136百万円 |
| 未払事業税 | 116百万円 | 119百万円 |
| 投資有価証券等評価損 | 94百万円 | 94百万円 |
| 役員退職慰労引当金 | 20百万円 | 24百万円 |
| その他 | 256百万円 | 368百万円 |
| 繰延税金資産小計 | 1,594百万円 | 2,077百万円 |
| 評価性引当額 | 403百万円 | 428百万円 |
| 繰延税金資産合計 | 1,190百万円 | 1,649百万円 |
| (繰延税金負債) | | |
| その他有価証券評価差額金 | 5,642百万円 | 4,598百万円 |
| 全面時価評価法の適用に伴う評価差額 | 2,003百万円 | 1,899百万円 |
| 特別償却準備金 | 801百万円 | 737百万円 |
| 固定資産圧縮積立金 | 412百万円 | 412百万円 |
| 退職給付に係る資産 | 133百万円 | 140百万円 |
| その他 | 33百万円 | 38百万円 |
| 繰延税金負債合計 | 9,026百万円 | 7,827百万円 |
| 繰延税金負債の純額 | 7,836百万円 | 6,177百万円 |

(注) 1 繰延税金負債の純額は、連結貸借対照表の以下の項目に含まれております。

| | 前連結会計年度 (2019年3月31日) | 当連結会計年度 (2020年3月31日) |
|---------------|-------------------------|-------------------------|
| 固定資産...繰延税金資産 | 267百万円 | 376百万円 |
| 固定負債...繰延税金負債 | 8,103百万円 | 6,554百万円 |

2 上記のほか、再評価に係る繰延税金負債を前連結会計年度は13,439百万円、当連結会計年度は13,439百万円、固定負債に計上しております。

2 法定実効税率と税効果会計適用後の法人税等の負担率との差異の原因となった主な項目別の内訳

前連結会計年度及び当連結会計年度は、法定実効税率と税効果会計適用後の法人税等の負担率との間の差異が法定実効税率の100分の5以下であるため注記を省略しております。

(企業結合等関係)

該当事項はありません。

(資産除去債務関係)

(資産除去債務のうち連結貸借対照表に計上していないもの)

当社グループは、所有する一部の建物の建築材料に石綿を使用しており、当該建物の解体時において、法令等の定めによる特別の方法で石綿を除去する債務を有しておりますが、当該債務に関連する建物の物理的使用可能期間に基づく撤去時期が明確でなく、当該石綿を除去するためのみにかかる費用を通常の解体費用と区分して見積ることは困難であります。これらの理由から、資産除去債務を合理的に見積ることができないため、当該債務に見合う資産除去債務を計上しておりません。

(賃貸等不動産関係)

当社及び一部の連結子会社では、国内(東京都、大阪府、札幌市他)及び海外(ベトナム及び豪州)において、賃貸オフィスビルや賃貸商業施設、賃貸住宅等を所有しております。

これら賃貸等不動産の連結貸借対照表計上額、期中増減額及び時価は、次のとおりであります。

(単位:百万円)

| | | 前連結会計年度 (自 2018年4月1日 至 2019年3月31日) | 当連結会計年度 (自 2019年4月1日 至 2020年3月31日) |
|------------|-------|--|--|
| 連結貸借対照表計上額 | 期首残高 | 307,964 | 315,388 |
| | 期中増減額 | 7,424 | 19,973 |
| | 期末残高 | 315,388 | 335,362 |
| 期末時価 | | 528,418 | 570,777 |

- (注) 1 連結貸借対照表計上額は、取得原価から減価償却累計額を控除した金額であります。
- 2 期中増減額のうち、前連結会計年度の主な増加額は豪州オフィスビル開発プロジェクト「275 George Street」の取得(10,524百万円)及び「BiTO AKIBA」の新築工事(1,359百万円)によるものであり、主な減少額は減価償却(7,074百万円)によるものであります。当連結会計年度の主な増加額は札幌市の「ダイビルPIVOT」等計3物件の取得(14,467百万円)及び「BiTO AKIBA」の新築工事等(1,249百万円)によるものであり、主な減少額は減価償却(6,916百万円)によるものであります。
- 3 期末時価は、以下によっております。
- (1) 国内の不動産については、主要な物件は社外の不動産鑑定士による不動産鑑定評価基準に基づく金額によっております。その他の物件については、土地は適切に市場価格を反映していると考えられる指標を用いて調整した金額により、建物等の償却性資産は連結貸借対照表計上額をもって時価としております。
- (2) 海外の不動産については、主に現地の鑑定人による鑑定評価額であります。
- (3) 期中に新規取得したものについては、時価の変動が軽微であると考えられるため、連結貸借対照表計上額をもって時価としております。

また、賃貸等不動産に関する損益は、次のとおりであります。

(単位:百万円)

| | 前連結会計年度 (自 2018年4月1日 至 2019年3月31日) | 当連結会計年度 (自 2019年4月1日 至 2020年3月31日) |
|------------|--|--|
| 営業収益 | 30,245 | 32,218 |
| 営業原価 | 17,882 | 18,520 |
| 営業総利益 | 12,362 | 13,697 |
| その他損益(は損失) | 105 | 230 |

- (注) 1 営業収益及び営業原価は、不動産賃貸収入とこれに対応する費用(減価償却費、修繕費、水道光熱費、清掃費、人件費、租税公課等)であります。
- 2 その他損益の主なものは、前連結会計年度は建替関連損失65百万円及び固定資産除却損39百万円(特別損失に計上)であり、当連結会計年度は建替関連損失204百万円及び固定資産除却損25百万円(特別損失に計上)であります。

(セグメント情報等)

【セグメント情報】

1 報告セグメントの概要

当社の報告セグメントは、分離された財務情報が入手可能であり、取締役会が、経営資源の配分の決定及び業績を評価するために、定期的に検討を行う対象となっているものであります。

当社グループの事業は、提供するサービス別のセグメントから構成されており、「土地建物賃貸事業」及び「ビル管理事業」の2つを報告セグメントとしております。

「土地建物賃貸事業」は、主にオフィスビル等建物、土地及び駐車場の賃貸を行っております。「ビル管理事業」は、主にビル清掃、設備管理及び保安業務を行っております。

2 報告セグメントごとの売上高、利益、資産その他の項目の金額の算定方法

報告されている事業セグメントの会計処理の方法は、「連結財務諸表作成のための基本となる重要な事項」における記載と同一であります。

報告セグメントの利益は、営業利益ベースの数値であります。セグメント間の内部売上高及び振替高は、市場実勢価格に基づいております。

3 報告セグメントごとの売上高、利益、資産その他の項目の金額に関する情報

前連結会計年度(自 2018年4月1日 至 2019年3月31日)

(単位：百万円)

| | 報告セグメント | | | その他 (注1) | 合計 | 調整額 (注2) | 連結財務諸表 計上額 (注3) |
|------------------------|--------------|------------|---------|-------------|---------|-------------|-----------------------|
| | 土地建物 賃貸事業 | ビル 管理事業 | 計 | | | | |
| 売上高 | | | | | | | |
| 外部顧客への売上高 | 30,917 | 9,186 | 40,103 | 534 | 40,637 | - | 40,637 |
| セグメント間の内部売上高 又は振替高 | 112 | 2,308 | 2,420 | - | 2,420 | 2,420 | - |
| 計 | 31,029 | 11,494 | 42,524 | 534 | 43,058 | 2,420 | 40,637 |
| セグメント利益 | 11,407 | 533 | 11,940 | 206 | 12,147 | 1,817 | 10,329 |
| セグメント資産 | 323,227 | 2,825 | 326,053 | 45 | 326,098 | 38,656 | 364,754 |
| その他の項目 | | | | | | | |
| 減価償却費 | 7,273 | 11 | 7,285 | - | 7,285 | - | 7,285 |
| 有形固定資産及び 無形固定資産の増加額 | 16,204 | 15 | 16,219 | - | 16,219 | - | 16,219 |

(注)1 「その他」の区分は、報告セグメントに含まれない事業セグメントであり、工事請負、工事管理、不動産仲介等を含んでおります。

2 調整額は、以下のとおりであります。

(1) セグメント利益の調整額 1,817百万円は、各報告セグメントに配分していない全社費用 1,827百万円等であります。全社費用は、主に報告セグメントに帰属しない当社の本社人事総務部門等管理部門に係る費用であります。

(2) セグメント資産の調整額38,656百万円は、各報告セグメントに配分していない全社資産38,835百万円等であり、その主なものは、当社の現金及び預金、投資有価証券、繰延税金資産等であります。

3 セグメント利益は、連結損益計算書の営業利益と調整を行っております。

当連結会計年度(自 2019年4月1日 至 2020年3月31日)

(単位:百万円)

| | 報告セグメント | | | その他 (注1) | 合計 | 調整額 (注2) | 連結財務諸表 計上額 (注3) |
|------------------------|--------------|------------|---------|-------------|---------|-------------|-----------------------|
| | 土地建物 賃貸事業 | ビル 管理事業 | 計 | | | | |
| 売上高 | | | | | | | |
| 外部顧客への売上高 | 32,828 | 9,146 | 41,975 | 842 | 42,817 | - | 42,817 |
| セグメント間の内部売上高 又は振替高 | 118 | 2,400 | 2,519 | - | 2,519 | 2,519 | - |
| 計 | 32,947 | 11,547 | 44,494 | 842 | 45,336 | 2,519 | 42,817 |
| セグメント利益 | 12,629 | 531 | 13,161 | 186 | 13,348 | 1,786 | 11,561 |
| セグメント資産 | 343,634 | 2,761 | 346,395 | 50 | 346,445 | 36,980 | 383,426 |
| その他の項目 | | | | | | | |
| 減価償却費 | 7,101 | 13 | 7,114 | - | 7,114 | - | 7,114 |
| 有形固定資産及び 無形固定資産の増加額 | 26,876 | 39 | 26,915 | - | 26,915 | - | 26,915 |

(注) 1 「その他」の区分は、報告セグメントに含まれない事業セグメントであり、工事請負、工事管理、不動産仲介等を含んでおります。

2 調整額は、以下のとおりであります。

(1) セグメント利益の調整額 1,786百万円は、各報告セグメントに配分していない全社費用 1,796百万円等であります。全社費用は、主に報告セグメントに帰属しない当社の本社人事総務部門等管理部門に係る費用であります。

(2) セグメント資産の調整額36,980百万円は、各報告セグメントに配分していない全社資産37,172百万円等であり、その主なものは、当社の現金及び預金、投資有価証券、繰延税金資産等であります。

3 セグメント利益は、連結損益計算書の営業利益と調整を行っております。

【関連情報】

前連結会計年度(自 2018年4月1日 至 2019年3月31日)

1 製品及びサービスごとの情報

セグメント情報に同様の情報を開示しているため、記載を省略しております。

2 地域ごとの情報

(1) 売上高

本邦の外部顧客への売上高が連結損益計算書の売上高の90%を超えるため、記載を省略しております。

(2) 有形固定資産

本邦に所在している有形固定資産の金額が連結貸借対照表の有形固定資産の金額の90%を超えるため、記載を省略しております。

3 主要な顧客ごとの情報

外部顧客への売上高のうち、連結損益計算書の売上高の10%以上を占める相手先がないため、記載事項はありません。

当連結会計年度(自 2019年4月1日 至 2020年3月31日)

1 製品及びサービスごとの情報

セグメント情報に同様の情報を開示しているため、記載を省略しております。

2 地域ごとの情報

(1) 売上高

本邦の外部顧客への売上高が連結損益計算書の売上高の90%を超えるため、記載を省略しております。

(2) 有形固定資産

本邦に所在している有形固定資産の金額が連結貸借対照表の有形固定資産の金額の90%を超えるため、記載を省略しております。

3 主要な顧客ごとの情報

外部顧客への売上高のうち、連結損益計算書の売上高の10%以上を占める相手先がないため、記載事項はありません。

【報告セグメントごとの固定資産の減損損失に関する情報】

該当事項はありません。

【報告セグメントごとののれんの償却額及び未償却残高に関する情報】

前連結会計年度(自 2018年4月1日 至 2019年3月31日)

(単位：百万円)

| | 報告セグメント | | | その他 | 全社・消去 | 合計 |
|-------|--------------|------------|-------|-----|-------|-------|
| | 土地建物 賃貸事業 | ビル 管理事業 | 計 | | | |
| 当期償却額 | 120 | - | 120 | - | - | 120 |
| 当期末残高 | 1,698 | - | 1,698 | - | - | 1,698 |

当連結会計年度(自 2019年4月1日 至 2020年3月31日)

(単位：百万円)

| | 報告セグメント | | | その他 | 全社・消去 | 合計 |
|-------|--------------|------------|-------|-----|-------|-------|
| | 土地建物 賃貸事業 | ビル 管理事業 | 計 | | | |
| 当期償却額 | 119 | - | 119 | - | - | 119 |
| 当期末残高 | 1,548 | - | 1,548 | - | - | 1,548 |

【報告セグメントごとの負ののれん発生益に関する情報】

該当事項はありません。

【関連当事者情報】

1 関連当事者との取引

(1) 連結財務諸表提出会社と関連当事者の取引

該当事項はありません。

(2) 連結財務諸表提出会社の連結子会社と関連当事者との取引

該当事項はありません。

2 親会社又は重要な関連会社に関する注記

(1) 親会社情報

株式会社商船三井（東京証券取引所に上場）

(2) 重要な関連会社の要約財務情報

該当事項はありません。

(1 株当たり情報)

| | 前連結会計年度 (自 2018年 4月 1日 至 2019年 3月31日) | 当連結会計年度 (自 2019年 4月 1日 至 2020年 3月31日) |
|-------------|---|---|
| 1 株当たり純資産額 | 1,319円81銭 | 1,337円20銭 |
| 1 株当たり当期純利益 | 59円96銭 | 68円02銭 |

(注) 1 潜在株式調整後 1 株当たり当期純利益については、潜在株式が存在しないため記載しておりません。

2 1 株当たり当期純利益の算定上の基礎は、以下のとおりであります。

| | 前連結会計年度 (自 2018年 4月 1日 至 2019年 3月31日) | 当連結会計年度 (自 2019年 4月 1日 至 2020年 3月31日) |
|---------------------------------|---|---|
| 1 株当たり当期純利益 | | |
| 親会社株主に帰属する当期純利益(百万円) | 6,993 | 7,932 |
| 普通株主に帰属しない金額(百万円) | - | - |
| 普通株式に係る親会社株主に帰属する 当期純利益(百万円) | 6,993 | 7,932 |
| 普通株式の期中平均株式数(千株) | 116,626 | 116,626 |

3 1 株当たり純資産額の算定上の基礎は、以下のとおりであります。

| | 前連結会計年度 (2019年 3月31日末) | 当連結会計年度 (2020年 3月31日末) |
|-----------------------------------|---------------------------|---------------------------|
| 連結貸借対照表の純資産の部の合計額(百万円) | 155,728 | 157,827 |
| 普通株式に係る期末の純資産額(百万円) | 153,925 | 155,952 |
| 差額の主な内訳(百万円) 非支配株主持分 | 1,803 | 1,874 |
| 普通株式の発行済株式数(千株) | 116,851 | 116,851 |
| 普通株式の自己株式数(千株) | 224 | 224 |
| 1 株当たり純資産額の算定に用いられた普通 株式の数(千株) | 116,626 | 116,626 |

(重要な後発事象)

(自己株式の取得)

当社は、2020年4月30日開催の取締役会において、会社法第165条第3項の規定により読み替えて適用される同法第156条の規定に基づき、自己株式取得に係る事項について以下のとおり決議いたしました。

1 自己株式取得を行う理由

株主還元の拡充及び資本効率の向上を図るため

2 取得に係る事項の内容

(1) 取得対象株式の種類

普通株式

(2) 取得し得る株式の総数

2,000千株(上限)(発行済株式総数(自己株式を除く)に対する割合1.71%)

(3) 株式の取得価額の総額

2,500百万円(上限)

(4) 取得期間

2020年5月7日~2020年12月30日

(5) 取得方法

東京証券取引所における市場買付

【連結附属明細表】

【社債明細表】

| 会社名 | 銘柄 | 発行年月日 | 当期首残高 (百万円) | 当期末残高 (百万円) | 利率 (%) | 担保 | 償還期限 |
|----------|------------------------------------|-----------------|----------------|---------------------|-----------|----|-----------------|
| ダイビル株式会社 | 第10回無担保 社債 特定社債間限定 同順位特約付 | 2009年 9月16日 | 10,000 | | 1.673 | なし | 2019年 9月13日 |
| ダイビル株式会社 | 第11回無担保 社債 特定社債間限定 同順位特約付 | 2010年 5月28日 | 15,000 | 15,000 (15,000) | 1.398 | なし | 2020年 5月28日 |
| ダイビル株式会社 | 第12回無担保 社債 特定社債間限定 同順位特約付 | 2010年 5月28日 | 5,000 | 5,000 | 1.652 | なし | 2022年 5月27日 |
| ダイビル株式会社 | 第13回無担保 社債 特定社債間限定 同順位特約付 | 2013年 1月23日 | 10,000 | 10,000 | 1.071 | なし | 2023年 1月23日 |
| ダイビル株式会社 | 第14回無担保 社債 特定社債間限定 同順位特約付 | 2014年 3月4日 | 15,000 | 15,000 | 0.845 | なし | 2024年 3月4日 |
| ダイビル株式会社 | 第15回無担保 社債 特定社債間限定 同順位特約付 | 2015年 3月3日 | 15,000 | 15,000 | 0.803 | なし | 2025年 3月3日 |
| ダイビル株式会社 | 第16回無担保 社債 特定社債間限定 同順位特約付 | 2016年 12月15日 | 10,000 | 10,000 | 0.850 | なし | 2031年 12月15日 |
| ダイビル株式会社 | 第17回無担保 社債 特定社債間限定 同順位特約付 | 2018年 10月25日 | 10,000 | 10,000 | 0.564 | なし | 2028年 10月25日 |
| ダイビル株式会社 | 第18回無担保 社債 特定社債間限定 同順位特約付 | 2019年 7月19日 | | 10,000 | 0.780 | なし | 2034年 7月19日 |
| ダイビル株式会社 | 第19回無担保 社債 特定社債間限定 同順位特約付 | 2019年 7月19日 | | 10,000 | 0.960 | なし | 2039年 7月19日 |
| ダイビル株式会社 | 第20回無担保 社債 特定社債間限定 同順位特約付 | 2020年 3月5日 | | 10,000 | 0.340 | なし | 2030年 3月5日 |
| 合計 | | | 90,000 | 110,000 (15,000) | | | |

(注) 1 連結決算日後5年内における償還予定額は以下のとおりであります。

| 1年以内 (百万円) | 1年超2年以内 (百万円) | 2年超3年以内 (百万円) | 3年超4年以内 (百万円) | 4年超5年以内 (百万円) |
|---------------|------------------|------------------|------------------|------------------|
| 15,000 | | 15,000 | 15,000 | 15,000 |

2 「当期末残高」欄の(内書)は、1年内償還予定の金額であります。

【借入金等明細表】

| 区分 | 当期首残高 (百万円) | 当期末残高 (百万円) | 平均利率 (%) | 返済期限 |
|-------------------------------------|----------------|----------------|-------------|-------------------------------|
| 1年以内に返済予定の長期借入金 | 3,680 | 8,360 | 0.43 | |
| 1年以内に返済予定のリース債務 | | | | |
| 長期借入金(1年以内に返済予定のものを除く) | 59,732 | 51,372 | 0.48 | 2021年4月30日 ～ 2034年2月28日 |
| リース債務(1年以内に返済予定のものを除く) | | | | |
| その他有利子負債 コマーシャル・ペーパー (1年以内返済) | | | | |
| 合計 | 63,412 | 59,732 | | |

(注) 1 「平均利率」については、期末借入残高に対する加重平均利率を記載しております。
 2 「長期借入金(1年以内に返済予定のものを除く)」の連結決算日後5年内における返済予定額は以下のとおりであります。

| 1年超2年以内 (百万円) | 2年超3年以内 (百万円) | 3年超4年以内 (百万円) | 4年超5年以内 (百万円) |
|------------------|------------------|------------------|------------------|
| 15,710 | 5,250 | 5,050 | 5,050 |

【資産除去債務明細表】

該当事項はありません。

(2) 【その他】

当連結会計年度における四半期情報等

| | 第1四半期 連結累計期間 自2019年4月1日 至2019年6月30日 | 第2四半期 連結累計期間 自2019年4月1日 至2019年9月30日 | 第3四半期 連結累計期間 自2019年4月1日 至2019年12月31日 | 第148期 連結会計年度 自2019年4月1日 至2020年3月31日 |
|---|--|--|---|--|
| 営業収益 (百万円) | 10,490 | 21,001 | 31,657 | 42,817 |
| 税金等調整前 四半期(当期) 純利益 (百万円) | 3,043 | 5,431 | 8,793 | 11,469 |
| 親会社株主に 帰属する 四半期(当期) 純利益 (百万円) | 2,119 | 3,748 | 6,091 | 7,932 |
| 1株当たり 四半期(当期) 純利益 (円) | 18.17 | 32.14 | 52.23 | 68.02 |

| | 第1四半期 連結会計期間 自2019年4月1日 至2019年6月30日 | 第2四半期 連結会計期間 自2019年7月1日 至2019年9月30日 | 第3四半期 連結会計期間 自2019年10月1日 至2019年12月31日 | 第4四半期 連結会計期間 自2020年1月1日 至2020年3月31日 |
|------------------------|--|--|--|--|
| 1株当たり 四半期純利益 (円) | 18.17 | 13.97 | 20.09 | 15.79 |

2 【財務諸表等】

(1) 【財務諸表】

【貸借対照表】

(単位：百万円)

| | 第147期 (2019年3月31日) | 第148期 (2020年3月31日) |
|-------------|-----------------------|-----------------------|
| 資産の部 | | |
| 流動資産 | | |
| 現金及び預金 | 12,702 | 14,288 |
| 営業未収入金 | 154 | 200 |
| たな卸資産 | 1 0 | 1 1 |
| 前払費用 | 36 | 39 |
| 短期貸付金 | 675 | - |
| その他 | 6 | 878 |
| 貸倒引当金 | 2 | 2 |
| 流動資産合計 | 13,574 | 15,405 |
| 固定資産 | | |
| 有形固定資産 | | |
| 建物 | 2 99,678 | 2 101,379 |
| 構築物 | 910 | 861 |
| 機械及び装置 | 138 | 180 |
| 車両運搬具 | 4 | 16 |
| 工具、器具及び備品 | 155 | 112 |
| 土地 | 159,478 | 180,544 |
| 信託土地 | 31,231 | 31,231 |
| 建設仮勘定 | 2,208 | 104 |
| 有形固定資産合計 | 293,805 | 314,431 |
| 無形固定資産 | | |
| | 31 | 34 |
| 投資その他の資産 | | |
| 投資有価証券 | 24,090 | 20,498 |
| 関係会社株式 | 23,601 | 23,601 |
| 長期貸付金 | 10 | 4 |
| 長期前払費用 | 879 | 820 |
| 前払年金費用 | 398 | 427 |
| 敷金及び保証金 | 274 | 279 |
| その他 | 112 | 112 |
| 貸倒引当金 | 14 | 14 |
| 投資その他の資産合計 | 49,352 | 45,729 |
| 固定資産合計 | 343,189 | 360,196 |
| 資産合計 | 356,763 | 375,601 |

(単位：百万円)

| | 第147期 (2019年3月31日) | 第148期 (2020年3月31日) |
|---------------|-----------------------|-----------------------|
| 負債の部 | | |
| 流動負債 | | |
| 1年内返済予定の長期借入金 | 3,680 | 8,360 |
| 1年内償還予定の社債 | 10,000 | 15,000 |
| 未払金 | 699 | 1,217 |
| 未払費用 | 665 | 670 |
| 未払法人税等 | 1,808 | 1,890 |
| 未払消費税等 | 371 | - |
| 前受金 | 1,894 | 2,047 |
| 預り金 | 38 | 34 |
| 役員賞与引当金 | 63 | 73 |
| 環境対策引当金 | - | 622 |
| 流動負債合計 | 19,222 | 29,915 |
| 固定負債 | | |
| 社債 | 80,000 | 95,000 |
| 長期借入金 | 60,962 | 52,602 |
| 受入敷金保証金 | 24,242 | 25,133 |
| 繰延税金負債 | 6,102 | 4,652 |
| 再評価に係る繰延税金負債 | 13,439 | 13,439 |
| 退職給付引当金 | 481 | 494 |
| 環境対策引当金 | 620 | - |
| その他 | 247 | 868 |
| 固定負債合計 | 186,095 | 192,189 |
| 負債合計 | 205,317 | 222,105 |
| 純資産の部 | | |
| 株主資本 | | |
| 資本金 | 12,227 | 12,227 |
| 資本剰余金 | | |
| 資本準備金 | 13,850 | 13,850 |
| その他資本剰余金 | 2 | 2 |
| 資本剰余金合計 | 13,852 | 13,852 |
| 利益剰余金 | | |
| 利益準備金 | 1,876 | 1,876 |
| その他利益剰余金 | | |
| 特別償却準備金 | 1,819 | 1,673 |
| 圧縮積立金 | 935 | 935 |
| 別途積立金 | 92,187 | 96,187 |
| 繰越利益剰余金 | 8,961 | 10,084 |
| 利益剰余金合計 | 105,780 | 110,757 |
| 自己株式 | 148 | 148 |
| 株主資本合計 | 131,713 | 136,689 |
| 評価・換算差額等 | | |
| その他有価証券評価差額金 | 12,961 | 10,527 |
| 繰延ヘッジ損益 | 7 | 500 |
| 土地再評価差額金 | 6,779 | 6,779 |
| 評価・換算差額等合計 | 19,733 | 16,806 |
| 純資産合計 | 151,446 | 153,496 |
| 負債純資産合計 | 356,763 | 375,601 |

【損益計算書】

(単位：百万円)

| | 第147期 (自 2018年 4月 1日 至 2019年 3月 31日) | 第148期 (自 2019年 4月 1日 至 2020年 3月 31日) |
|--------------|--|--|
| 営業収益 | 28,561 | 30,361 |
| 営業原価 | 17,340 | 17,982 |
| 営業総利益 | 11,220 | 12,378 |
| 販売費及び一般管理費 | ¹ 2,087 | ¹ 2,103 |
| 営業利益 | 9,133 | 10,275 |
| 営業外収益 | | |
| 受取利息 | 11 | 2 |
| 受取配当金 | 1,661 | 1,098 |
| その他 | 60 | 24 |
| 営業外収益合計 | 1,733 | 1,125 |
| 営業外費用 | | |
| 支払利息 | 278 | 296 |
| 社債利息 | 924 | 989 |
| 社債発行費 | 55 | 185 |
| その他 | 52 | 16 |
| 営業外費用合計 | 1,311 | 1,487 |
| 経常利益 | 9,554 | 9,913 |
| 特別利益 | | |
| 投資有価証券売却益 | 297 | 842 |
| 特別利益合計 | 297 | 842 |
| 特別損失 | | |
| 建替関連損失 | ² 65 | ² 204 |
| 固定資産除却損 | 40 | 26 |
| 投資有価証券評価損 | 21 | - |
| 投資有価証券売却損 | 19 | - |
| 特別損失合計 | 146 | 230 |
| 税引前当期純利益 | 9,705 | 10,525 |
| 法人税、住民税及び事業税 | 3,063 | 3,292 |
| 法人税等調整額 | 242 | 192 |
| 法人税等合計 | 2,820 | 3,099 |
| 当期純利益 | 6,885 | 7,426 |

【営業原価内訳明細書】

| 区分 | 注記 番号 | 第147期 (自 2018年4月1日 至 2019年3月31日) | | 第148期 (自 2019年4月1日 至 2020年3月31日) | | | |
|-----------|----------|--|--------|--|---------|--------|------------|
| | | 金額(百万円) | | 構成比 (%) | 金額(百万円) | | 構成比 (%) |
| 1 人件費 | | | 410 | 2.4 | | 391 | 2.2 |
| 2 経費 | | | | | | | |
| (1) 水道光熱費 | | 2,061 | | | 2,109 | | |
| (2) 修繕費 | | 1,784 | | | 1,883 | | |
| (3) 清掃費 | | 860 | | | 866 | | |
| (4) その他 | | 2,152 | 6,858 | 39.5 | 2,330 | 7,190 | 40.0 |
| 3 減価償却費 | | | 6,675 | 38.5 | | 6,512 | 36.2 |
| 4 租税公課 | | | 3,396 | 19.6 | | 3,888 | 21.6 |
| 計 | | | 17,340 | 100.0 | | 17,982 | 100.0 |

(注) 租税公課の主なものは固定資産税・都市計画税及び不動産取得税であります。

【株主資本等変動計算書】

第147期(自 2018年 4月 1日 至 2019年 3月31日)

(単位：百万円)

| | 株主資本 | | | | | | | |
|-------------------------|--------|--------|--------------|-------------|-------|-------------|-------|--------|
| | 資本金 | 資本剰余金 | | | 利益剰余金 | | | |
| | | 資本準備金 | その他資本 剰余金 | 資本剰余金 合計 | 利益準備金 | その他利益剰余金 | | |
| | | | | | | 特別償却 準備金 | 圧縮積立金 | 別途積立金 |
| 当期首残高 | 12,227 | 13,850 | 2 | 13,852 | 1,876 | 1,883 | 935 | 87,187 |
| 当期変動額 | | | | | | | | |
| 剰余金の配当 | | | | | | | | |
| 当期純利益 | | | | | | | | |
| 自己株式の取得 | | | | | | | | |
| 自己株式の処分 | | | 0 | 0 | | | | |
| 特別償却準備金の積立 | | | | | | 313 | | |
| 特別償却準備金の取崩 | | | | | | 378 | | |
| 別途積立金の積立 | | | | | | | | 5,000 |
| 株主資本以外の項目の 当期変動額（純額） | | | | | | | | |
| 当期変動額合計 | - | - | 0 | 0 | - | 64 | - | 5,000 |
| 当期末残高 | 12,227 | 13,850 | 2 | 13,852 | 1,876 | 1,819 | 935 | 92,187 |

| | 株主資本 | | | | 評価・換算差額等 | | | | 純資産合計 |
|-------------------------|--------------|-------------|------|------------|----------------------|-------------|--------------|----------------|---------|
| | 利益剰余金 | | 自己株式 | 株主資本 合計 | その他有価 証券評価 差額金 | 繰延ヘッジ 損益 | 土地再評価 差額金 | 評価・換算 差額等合計 | |
| | その他利益 剰余金 | 利益剰余金 合計 | | | | | | | |
| | 繰越利益 剰余金 | | | | | | | | |
| 当期首残高 | 9,344 | 101,227 | 147 | 127,160 | 13,512 | 4 | 12,193 | 25,701 | 152,861 |
| 当期変動額 | | | | | | | | | |
| 剰余金の配当 | 2,332 | 2,332 | | 2,332 | | | | | 2,332 |
| 当期純利益 | 6,885 | 6,885 | | 6,885 | | | | | 6,885 |
| 自己株式の取得 | | | 0 | 0 | | | | | 0 |
| 自己株式の処分 | | | 0 | 0 | | | | | 0 |
| 特別償却準備金の積立 | 313 | - | | - | | | | | - |
| 特別償却準備金の取崩 | 378 | - | | - | | | | | - |
| 別途積立金の積立 | 5,000 | - | | - | | | | | - |
| 株主資本以外の項目の 当期変動額（純額） | | | | | 550 | 2 | 5,414 | 5,967 | 5,967 |
| 当期変動額合計 | 382 | 4,552 | 0 | 4,552 | 550 | 2 | 5,414 | 5,967 | 1,415 |
| 当期末残高 | 8,961 | 105,780 | 148 | 131,713 | 12,961 | 7 | 6,779 | 19,733 | 151,446 |

第148期(自 2019年 4月 1日 至 2020年 3月31日)

(単位：百万円)

| | 株主資本 | | | | | | | |
|-------------------------|--------|--------|----------|---------|---------|----------|-------|--------|
| | 資本金 | 資本剰余金 | | | 利益剰余金 | | | |
| | | 資本準備金 | その他資本剰余金 | 資本剰余金合計 | 利益準備金 | その他利益剰余金 | | |
| | | | | | 特別償却準備金 | 圧縮積立金 | 別途積立金 | |
| 当期首残高 | 12,227 | 13,850 | 2 | 13,852 | 1,876 | 1,819 | 935 | 92,187 |
| 当期変動額 | | | | | | | | |
| 剰余金の配当 | | | | | | | | |
| 当期純利益 | | | | | | | | |
| 自己株式の取得 | | | | | | | | |
| 特別償却準備金の積立 | | | | | | 269 | | |
| 特別償却準備金の取崩 | | | | | | 414 | | |
| 別途積立金の積立 | | | | | | | | 4,000 |
| 株主資本以外の項目の 当期変動額（純額） | | | | | | | | |
| 当期変動額合計 | - | - | - | - | - | 145 | - | 4,000 |
| 当期末残高 | 12,227 | 13,850 | 2 | 13,852 | 1,876 | 1,673 | 935 | 96,187 |

| | 株主資本 | | | | 評価・換算差額等 | | | | 純資産合計 |
|-------------------------|----------|---------|------|---------|--------------|---------|----------|------------|---------|
| | 利益剰余金 | | 自己株式 | 株主資本合計 | その他有価証券評価差額金 | 繰延ヘッジ損益 | 土地再評価差額金 | 評価・換算差額等合計 | |
| | その他利益剰余金 | 利益剰余金合計 | | | | | | | |
| | 繰越利益剰余金 | | | | | | | | |
| 当期首残高 | 8,961 | 105,780 | 148 | 131,713 | 12,961 | 7 | 6,779 | 19,733 | 151,446 |
| 当期変動額 | | | | | | | | | |
| 剰余金の配当 | 2,449 | 2,449 | | 2,449 | | | | | 2,449 |
| 当期純利益 | 7,426 | 7,426 | | 7,426 | | | | | 7,426 |
| 自己株式の取得 | | | 0 | 0 | | | | | 0 |
| 特別償却準備金の積立 | 269 | - | | - | | | | | - |
| 特別償却準備金の取崩 | 414 | - | | - | | | | | - |
| 別途積立金の積立 | 4,000 | - | | - | | | | | - |
| 株主資本以外の項目の 当期変動額（純額） | | | | | 2,434 | 492 | - | 2,927 | 2,927 |
| 当期変動額合計 | 1,122 | 4,977 | 0 | 4,976 | 2,434 | 492 | - | 2,927 | 2,049 |
| 当期末残高 | 10,084 | 110,757 | 148 | 136,689 | 10,527 | 500 | 6,779 | 16,806 | 153,496 |

【注記事項】

(重要な会計方針)

1 有価証券の評価基準及び評価方法

(1) 子会社株式及び関連会社株式

移動平均法による原価法

(2) その他有価証券

時価のあるもの

決算期末日の市場価格等に基づく時価法(評価差額は全部純資産直入法により処理し、売却原価は移動平均法により算定しております。)

時価のないもの

移動平均法による原価法

2 デリバティブの評価基準及び評価方法

デリバティブ 時価法

3 たな卸資産の評価基準及び評価方法

評価基準は原価法(収益性の低下による簿価切下げの方法)によっております。

貯蔵品 先入先出法

4 固定資産の減価償却の方法

有形固定資産

定率法によっております。ただし、1998年4月1日以降に取得した建物(建物附属設備は除く)並びに2016年4月1日以降に取得した建物附属設備及び構築物については、定額法によっております。

なお、主な耐用年数は次のとおりであります。

建物、構築物 5～50年

機械及び装置、車両運搬具 7～17年

工具、器具及び備品 4～15年

5 引当金の計上基準

(1) 貸倒引当金

債権の貸倒損失に備えるため、一般債権については貸倒実績率により、貸倒懸念債権等特定の債権については個別に回収可能性を検討し、回収不能見込額を計上しております。

(2) 役員賞与引当金

役員賞与の支出に備えるため、役員賞与支給見込額のうち当事業年度の負担額を計上しております。

(3) 退職給付引当金

退職給付引当金及び退職給付費用の計算に、退職一時金制度については、退職給付に係る期末自己都合要支給額を退職給付債務とし、企業年金制度については、直近の年金財政計算上の数理債務をもって退職給付債務とする方法を用いた簡便法を適用しております。

(4) 環境対策引当金

ポリ塩化ビフェニル(PCB)廃棄物の処分等に係る支出に備えるため、今後発生すると見込まれる額を計上しております。

6 重要なヘッジ会計の方法

(1) ヘッジ会計の方法

原則として繰延ヘッジ処理を採用しております。ただし、通貨スワップについては振当処理の要件を満たしている場合は振当処理を採用しております。金利スワップについては、特例処理の要件を満たしている場合は特例処理を採用しております。

(2) ヘッジ手段とヘッジ対象

ヘッジ手段...通貨スワップ、金利スワップ、為替予約

ヘッジ対象...外貨建借入金、借入金及び社債、外貨建予定取引

(3) ヘッジ方針

内部規程に基づき、為替変動リスク及び金利変動リスクをヘッジしております。

(4) ヘッジ有効性評価の方法

ヘッジの開始時から有効性判定時点までの期間において、ヘッジ対象の相場変動又はキャッシュ・フロー変動の累計と、ヘッジ手段の相場変動又はキャッシュ・フロー変動の累計とを比較し、両者の変動額等の比率を基礎として判定しております。ただし、振当処理の要件を満たす通貨スワップ及び特例処理の要件を満たす金利スワップについては、決算期末日における有効性の評価を省略しております。

7 その他財務諸表作成のための重要な事項

消費税等の会計処理方法

消費税及び地方消費税の会計処理は、税抜方式によっており、控除対象外消費税及び地方消費税は、当事業年度の費用として処理しております。

(表示方法の変更)

(損益計算書関係)

前事業年度において、「営業外費用」の「その他」に含めていた「社債発行費」は、営業外費用の総額の100分の10を超えたため、当事業年度より独立掲記することとしております。この表示方法の変更を反映させるため、前事業年度の財務諸表の組替えを行っております。

この結果、前事業年度の損益計算書において、「営業外費用」の「その他」に表示していた108百万円は、「社債発行費」55百万円、「その他」52百万円として組み替えております。

(追加情報)

当社では、固定資産の減損会計や繰延税金資産の回収可能性等の会計上の見積りについて、財務諸表作成時ににおいて入手可能な情報に基づき実施しております。

新型コロナウイルス感染症拡大の影響が2021年3月期の1年間にわたり継続するとの仮定のもと会計上の見積りを会計処理に反映しております。しかしながら、新型コロナウイルス感染症拡大による影響は不確定要素が多く、翌事業年度の当社の財政状態、経営成績に影響を及ぼす可能性があります。

(貸借対照表関係)

1 たな卸資産の内訳

| | 第147期 (2019年3月31日) | 第148期 (2020年3月31日) |
|-----|-----------------------|-----------------------|
| 貯蔵品 | 0百万円 | 1百万円 |

2 圧縮記帳額

ヴィオレット宝塚の建物の取得価額は、地方公共団体からの補助金の受け入れにより圧縮記帳をしており、その金額は次のとおりであります。

| | 第147期 (2019年3月31日) | 第148期 (2020年3月31日) |
|-------|-----------------------|-----------------------|
| 圧縮記帳額 | 384百万円 | 384百万円 |

3 関係会社に対する資産・負債

関係会社に対する金銭債権債務は下記のとおりであります。

| | 第147期 (2019年3月31日) | 第148期 (2020年3月31日) |
|--------|-----------------------|-----------------------|
| 短期金銭債権 | 690百万円 | 10百万円 |
| 長期金銭債権 | 1百万円 | 1百万円 |
| 短期金銭債務 | 219百万円 | 226百万円 |
| 長期金銭債務 | 3,009百万円 | 3,010百万円 |

(損益計算書関係)

1 販売費及び一般管理費

主要な費目及び金額は次のとおりであります。

| | 第147期 (自 2018年4月1日 至 2019年3月31日) | 第148期 (自 2019年4月1日 至 2020年3月31日) |
|------------|--|--|
| 役員報酬 | 234百万円 | 234百万円 |
| 役員賞与引当金繰入額 | 63百万円 | 73百万円 |
| 従業員給料手当 | 596百万円 | 654百万円 |
| 退職給付費用 | 89百万円 | 35百万円 |
| 租税公課 | 297百万円 | 309百万円 |

一般管理費に属する費用がほとんどであります。

2 建替関連損失

当社が保有する一部のビルの建替に関連して発生したものであります。

3 関係会社との取引

関係会社との取引高は下記のとおりであります。

| | 第147期 (自 2018年4月1日 至 2019年3月31日) | 第148期 (自 2019年4月1日 至 2020年3月31日) |
|-----------------|--|--|
| 営業収益 | 2,579百万円 | 2,583百万円 |
| 営業原価、販売費及び一般管理費 | 2,309百万円 | 2,366百万円 |
| 営業取引以外の取引高 | 396百万円 | 392百万円 |

(有価証券関係)

子会社株式及び関連会社株式

子会社株式及び関連会社株式で時価のあるものは、ありません。

(注) 時価を把握することが極めて困難と認められる子会社株式及び関連会社株式の貸借対照表計上額

(単位：百万円)

| 区分 | 第147期 (2019年3月31日) | 第148期 (2020年3月31日) |
|--------|-----------------------|-----------------------|
| 子会社株式 | 23,601 | 23,601 |
| 関連会社株式 | 0 | 0 |
| 合計 | 23,601 | 23,601 |

上記については、市場価格がなく時価を把握することが極めて困難と認められるものであります。

(税効果会計関係)

1 繰延税金資産及び繰延税金負債の発生の主な原因別の内訳

| | 第147期 (2019年3月31日) | 第148期 (2020年3月31日) |
|-----------------|-----------------------|-----------------------|
| (繰延税金資産) | | |
| 減価償却費償却限度超過額 | 509百万円 | 648百万円 |
| 繰延ヘッジ損益 | 21百万円 | 236百万円 |
| 環境対策引当金 | 189百万円 | 190百万円 |
| 退職給付引当金 | 147百万円 | 151百万円 |
| 未払事業税 | 109百万円 | 113百万円 |
| 投資有価証券等評価損 | 88百万円 | 88百万円 |
| その他 | 172百万円 | 169百万円 |
| 繰延税金資産小計 | 1,239百万円 | 1,598百万円 |
| 評価性引当額 | 363百万円 | 371百万円 |
| 繰延税金資産合計 | 875百万円 | 1,227百万円 |
| (繰延税金負債) | | |
| その他有価証券評価差額金 | 5,642百万円 | 4,598百万円 |
| 特別償却準備金 | 801百万円 | 737百万円 |
| 固定資産圧縮積立金 | 412百万円 | 412百万円 |
| 前払年金費用 | 121百万円 | 130百万円 |
| 繰延税金負債合計 | 6,978百万円 | 5,879百万円 |
| 繰延税金負債の純額 | 6,102百万円 | 4,652百万円 |

(注) 上記のほか、再評価に係る繰延税金負債を前事業年度は13,439百万円、当事業年度は13,439百万円、固定負債に計上しております。

2 法定実効税率と税効果会計適用後の法人税等の負担率との差異の原因となった主な項目別の内訳

前事業年度及び当事業年度は、法定実効税率と税効果会計適用後の法人税等の負担率との間の差異が法定実効税率の100分の5以下であるため注記を省略しております。

(重要な後発事象)

(自己株式の取得)

当社は、2020年4月30日開催の取締役会において、会社法第165条第3項の規定により読み替えて適用される同法第156条の規定に基づき、自己株式取得に係る事項について以下のとおり決議いたしました。

1 自己株式取得を行う理由

株主還元の拡充及び資本効率の向上を図るため

2 取得に係る事項の内容

(1) 取得対象株式の種類

普通株式

(2) 取得し得る株式の総数

2,000千株(上限)(発行済株式総数(自己株式を除く)に対する割合1.71%)

(3) 株式の取得価額の総額

2,500百万円(上限)

(4) 取得期間

2020年5月7日～2020年12月30日

(5) 取得方法

東京証券取引所における市場買付

【附属明細表】

【有形固定資産等明細表】

(単位：百万円)

| 区分 | 資産の種類 | 当期首残高 | 当期増加額 | 当期減少額 | 当期償却額 | 当期末残高 | 減価償却累計額 |
|--------|-----------|---------------------|--------|-------|-------|---------------------|---------|
| 有形固定資産 | 建物 | 219,341 (384) | 8,028 | 199 | 6,301 | 227,170 (384) | 125,791 |
| | 構築物 | 2,859 | 30 | 0 | 80 | 2,890 | 2,029 |
| | 機械及び装置 | 1,980 | 89 | | 47 | 2,070 | 1,889 |
| | 車両運搬具 | 29 | 16 | 12 | 3 | 33 | 17 |
| | 工具、器具及び備品 | 1,662 | 18 | 3 | 61 | 1,676 | 1,563 |
| | 土地 | 159,478 (20,218) | 21,066 | | | 180,544 (20,218) | |
| | 信託土地 | 31,231 | | | | 31,231 | |
| | 建設仮勘定 | 2,208 | 3,450 | 5,554 | | 104 | |
| | 計 | 418,792 | 32,700 | 5,770 | 6,493 | 445,722 | 131,291 |
| 無形固定資産 | 計 | 277 | 7 | | 4 | 285 | 250 |

(注) 1 当期増加額の主なものは、次のとおりであります。

| | | |
|----|--|-----------|
| 土地 | 「ダイビルPIVOT」、「ダイビルPIVOT西館」、 「ダイビルPIVOT南館」取得による増加 | 11,945百万円 |
| 建物 | 「BITO AKIBA」竣工による増加 | 2,666百万円 |
| 建物 | 「ダイビルPIVOT」、「ダイビルPIVOT西館」、 「ダイビルPIVOT南館」取得による増加 | 2,398百万円 |

2 当期首残高及び当期末残高は、取得価額により記載しております。

3 建物の当期首残高及び当期末残高の(内書)は、ヴィオレット宝塚の建物の取得価額について、地方公共団体からの補助金の受入により圧縮記帳をした金額であります。

4 土地の当期首残高及び当期末残高の(内書)は、土地の再評価に関する法律(平成10年3月31日公布法律第34条)により行った事業用土地の再評価実施前の帳簿価額との差額であります。

【引当金明細表】

(単位：百万円)

| 区分 | 当期首残高 | 当期増加額 | 当期減少額 | 当期末残高 |
|---------|-------|-------|-------|-------|
| 貸倒引当金 | 17 | 2 | 2 | 17 |
| 役員賞与引当金 | 63 | 73 | 63 | 73 |
| 環境対策引当金 | 620 | 2 | | 622 |

(2) 【主な資産及び負債の内容】

連結財務諸表を作成しているため、記載を省略しております。

(3) 【その他】

該当事項はありません。

第6 【提出会社の株式事務の概要】

| | |
|----------------|---|
| 事業年度 | 4月1日から3月31日まで |
| 定時株主総会 | 6月中 |
| 基準日 | 3月31日 |
| 剰余金の配当の基準日 | 9月30日 3月31日 |
| 1単元の株式数 | 100株 |
| 単元未満株式の買取り・買増し | |
| 取扱場所 | 大阪市中央区北浜四丁目5番33号 三井住友信託銀行株式会社 証券代行部 |
| 株主名簿管理人 | 東京都千代田区丸の内一丁目4番1号 三井住友信託銀行株式会社 (特別口座) 東京都千代田区丸の内一丁目4番1号 三井住友信託銀行株式会社 |
| 取次所 | |
| 買取・買増手数料 | 無料 |
| 公告掲載方法 | 当会社の公告方法は電子公告とする。ただし、事故その他やむを得ない事由によって電子公告による公告をすることができない場合は、日本経済新聞に掲載して行う。 なお、電子公告は当会社のホームページに掲載しており、そのアドレスは次のとおり。 https://www.daibiru.co.jp/ |
| 株主に対する特典 | なし |

第7 【提出会社の参考情報】

1 【提出会社の親会社等の情報】

当社には、金融商品取引法第24条の7第1項に規定する親会社等はありません。

2 【その他の参考情報】

当事業年度の開始日から有価証券報告書提出日までの間に、次の書類を提出しております。

- | | | | |
|---|-----------------|-------------------------------|---------------------------------------|
| (1) 有価証券報告書及び その添付書類並びに確認書 | 事業年度 (第147期) | 自 2018年4月1日 至 2019年3月31日 | 2019年6月27日 関東財務局長に提出 |
| (2) 内部統制報告書 | | | 2019年6月27日 関東財務局長に提出 |
| (3) 四半期報告書及び 確認書 | (第148期第1四半期) | 自 2019年4月1日 至 2019年6月30日 | 2019年8月9日 関東財務局長に提出 |
| | (第148期第2四半期) | 自 2019年7月1日 至 2019年9月30日 | 2019年11月13日 関東財務局長に提出 |
| | (第148期第3四半期) | 自 2019年10月1日 至 2019年12月31日 | 2020年2月13日 関東財務局長に提出 |
| (4) 臨時報告書 企業内容等の開示に関する内閣府令第19条第2項第9号の2 (株主総会における議決権行使の結果)の規定に基づく臨時報告書 | | | 2019年6月28日 関東財務局長に提出 |
| (5) 発行登録追補書類(社債)及びその添付書類 | | | 2019年7月12日 関東財務局長に提出 |
| | | | 2020年2月28日 関東財務局長に提出 |
| (6) 訂正発行登録書(社債) | | | 2019年6月28日 関東財務局長に提出 |
| (7) 自己株券買付状況報告書 | | | 2020年5月15日 2020年6月15日 関東財務局長に提出 |

第二部 【提出会社の保証会社等の情報】

該当事項はありません。

独立監査人の監査報告書及び内部統制監査報告書

2020年6月26日

ダイビル株式会社
取締役会 御中

有限責任 あずさ監査法人

大阪事務所

指定有限責任社員
業務執行社員 公認会計士 近 藤 康 仁

指定有限責任社員
業務執行社員 公認会計士 三 宅 潔

< 財務諸表監査 >

監査意見

当監査法人は、金融商品取引法第193条の2第1項の規定に基づく監査証明を行うため、「経理の状況」に掲げられているダイビル株式会社の2019年4月1日から2020年3月31日までの連結会計年度の連結財務諸表、すなわち、連結貸借対照表、連結損益計算書、連結包括利益計算書、連結株主資本等変動計算書、連結キャッシュ・フロー計算書、連結財務諸表作成のための基本となる重要な事項、その他の注記及び連結附属明細表について監査を行った。

当監査法人は、上記の連結財務諸表が、我が国において一般に公正妥当と認められる企業会計の基準に準拠して、ダイビル株式会社及び連結子会社の2020年3月31日現在の財政状態並びに同日をもって終了する連結会計年度の経営成績及びキャッシュ・フローの状況を、全ての重要な点において適正に表示しているものと認める。

監査意見の根拠

当監査法人は、我が国において一般に公正妥当と認められる監査の基準に準拠して監査を行った。監査の基準における当監査法人の責任は、「連結財務諸表監査における監査人の責任」に記載されている。当監査法人は、我が国における職業倫理に関する規定に従って、会社及び連結子会社から独立しており、また、監査人としてのその他の倫理上の責任を果たしている。当監査法人は、意見表明の基礎となる十分かつ適切な監査証拠を入手したと判断している。

連結財務諸表に対する経営者並びに監査役及び監査役会の責任

経営者の責任は、我が国において一般に公正妥当と認められる企業会計の基準に準拠して連結財務諸表を作成し適正に表示することにある。これには、不正又は誤謬による重要な虚偽表示のない連結財務諸表を作成し適正に表示するために経営者が必要と判断した内部統制を整備及び運用することが含まれる。

連結財務諸表を作成するに当たり、経営者は、継続企業の前提に基づき連結財務諸表を作成することが適切であるかどうかを評価し、我が国において一般に公正妥当と認められる企業会計の基準に基づいて継続企業に関する事項を開示する必要がある場合には当該事項を開示する責任がある。

監査役及び監査役会の責任は、財務報告プロセスの整備及び運用における取締役の職務の執行を監視することにある。

連結財務諸表監査における監査人の責任

監査人の責任は、監査人が実施した監査に基づいて、全体としての連結財務諸表に不正又は誤謬による重要な虚偽表示がないかどうかについて合理的な保証を得て、監査報告書において独立の立場から連結財務諸表に対する意見を表明することにある。虚偽表示は、不正又は誤謬により発生する可能性があり、個別に又は集計すると、連結財務諸表の利用者の意思決定に影響を与えると合理的に見込まれる場合に、重要性があると判断される。

監査人は、我が国において一般に公正妥当と認められる監査の基準に従って、監査の過程を通じて、職業的専門家としての判断を行い、職業的懐疑心を保持して以下を実施する。

- ・不正又は誤謬による重要な虚偽表示リスクを識別し、評価する。また、重要な虚偽表示リスクに対応した監査手続を立案し、実施する。監査手続の選択及び適用は監査人の判断による。さらに、意見表明の基礎となる十分かつ適切な

監査証拠を入手する。

- ・連結財務諸表監査の目的は、内部統制の有効性について意見表明するためのものではないが、監査人は、リスク評価の実施に際して、状況に応じた適切な監査手続を立案するために、監査に関連する内部統制を検討する。
- ・経営者が採用した会計方針及びその適用方法の適切性、並びに経営者によって行われた会計上の見積りの合理性及び関連する注記事項の妥当性を評価する。
- ・経営者が継続企業を前提として連結財務諸表を作成することが適切であるかどうか、また、入手した監査証拠に基づき、継続企業の前提に重要な疑義を生じさせるような事象又は状況に関して重要な不確実性が認められるかどうか結論付ける。継続企業の前提に関する重要な不確実性が認められる場合は、監査報告書において連結財務諸表の注記事項に注意を喚起すること、又は重要な不確実性に関する連結財務諸表の注記事項が適切でない場合は、連結財務諸表に対して除外事項付意見を表明することが求められている。監査人の結論は、監査報告書日までに入手した監査証拠に基づいているが、将来の事象や状況により、企業は継続企業として存続できなくなる可能性がある。
- ・連結財務諸表の表示及び注記事項が、我が国において一般に公正妥当と認められる企業会計の基準に準拠しているかどうかとともに、関連する注記事項を含めた連結財務諸表の表示、構成及び内容、並びに連結財務諸表が基礎となる取引や会計事象を適正に表示しているかどうかを評価する。
- ・連結財務諸表に対する意見を表明するために、会社及び連結子会社の財務情報に関する十分かつ適切な監査証拠を入手する。監査人は、連結財務諸表の監査に関する指示、監督及び実施に関して責任がある。監査人は、単独で監査意見に対して責任を負う。

監査人は、監査役及び監査役会に対して、計画した監査の範囲とその実施時期、監査の実施過程で識別した内部統制の重要な不備を含む監査上の重要な発見事項、及び監査の基準で求められているその他の事項について報告を行う。

監査人は、監査役及び監査役会に対して、独立性についての我が国における職業倫理に関する規定を遵守したこと、並びに監査人の独立性に影響を与えると合理的に考えられる事項、及び阻害要因を除去又は軽減するためにセーフガードを講じている場合はその内容について報告を行う。

< 内部統制監査 >

監査意見

当監査法人は、金融商品取引法第193条の2第2項の規定に基づく監査証明を行うため、ダイビル株式会社の2020年3月31日現在の内部統制報告書について監査を行った。

当監査法人は、ダイビル株式会社が2020年3月31日現在の財務報告に係る内部統制は有効であると表示した上記の内部統制報告書が、我が国において一般に公正妥当と認められる財務報告に係る内部統制の評価の基準に準拠して、財務報告に係る内部統制の評価結果について、全ての重要な点において適正に表示しているものと認める。

監査意見の根拠

当監査法人は、我が国において一般に公正妥当と認められる財務報告に係る内部統制の監査の基準に準拠して内部統制監査を行った。財務報告に係る内部統制の監査の基準における当監査法人の責任は、「内部統制監査における監査人の責任」に記載されている。当監査法人は、我が国における職業倫理に関する規定に従って、会社及び連結子会社から独立しており、また、監査人としてのその他の倫理上の責任を果たしている。当監査法人は、意見表明の基礎となる十分かつ適切な監査証拠を入手したと判断している。

内部統制報告書に対する経営者並びに監査役及び監査役会の責任

経営者の責任は、財務報告に係る内部統制を整備及び運用し、我が国において一般に公正妥当と認められる財務報告に係る内部統制の評価の基準に準拠して内部統制報告書を作成し適正に表示することにある。

監査役及び監査役会の責任は、財務報告に係る内部統制の整備及び運用状況を監視、検証することにある。

なお、財務報告に係る内部統制により財務報告の虚偽の記載を完全には防止又は発見することができない可能性がある。

内部統制監査における監査人の責任

監査人の責任は、監査人が実施した内部統制監査に基づいて、内部統制報告書に重要な虚偽表示がないかどうかについて合理的な保証を得て、内部統制監査報告書において独立の立場から内部統制報告書に対する意見を表明することにある。

監査人は、我が国において一般に公正妥当と認められる財務報告に係る内部統制の監査の基準に従って、監査の過程を通じて、職業的専門家としての判断を行い、職業的懐疑心を保持して以下を実施する。

- ・内部統制報告書における財務報告に係る内部統制の評価結果について監査証拠を入手するための監査手続を実施する。内部統制監査の監査手続は、監査人の判断により、財務報告の信頼性に及ぼす影響の重要性に基づいて選択及び適用される。
- ・財務報告に係る内部統制の評価範囲、評価手続及び評価結果について経営者が行った記載を含め、全体としての内部統制報告書の表示を検討する。
- ・内部統制報告書における財務報告に係る内部統制の評価結果に関する十分かつ適切な監査証拠を入手する。監査人は、内部統制報告書の監査に関する指示、監督及び実施に関して責任がある。監査人は、単独で監査意見に対して責任を負う。

監査人は、監査役及び監査役会に対して、計画した内部統制監査の範囲とその実施時期、内部統制監査の実施結果、識別した内部統制の開示すべき重要な不備、その是正結果、及び内部統制の監査の基準で求められているその他の事項について報告を行う。

監査人は、監査役及び監査役会に対して、独立性についての我が国における職業倫理に関する規定を遵守したこと、並びに監査人の独立性に影響を与えると合理的に考えられる事項、及び阻害要因を除去又は軽減するためにセーフガードを講じている場合はその内容について報告を行う。

利害関係

会社及び連結子会社と当監査法人又は業務執行社員との間には、公認会計士法の規定により記載すべき利害関係はない。

以 上

-
- 1 上記は監査報告書の原本に記載された事項を電子化したものであり、その原本は当社（有価証券報告書提出会社）が別途保管しております。
 - 2 XBRLデータは監査の対象には含まれていません。

独立監査人の監査報告書

2020年6月26日

ダイビル株式会社
取締役会 御中

有限責任 あずさ監査法人

大阪事務所

指定有限責任社員
業務執行社員 公認会計士 近 藤 康 仁

指定有限責任社員
業務執行社員 公認会計士 三 宅 潔

監査意見

当監査法人は、金融商品取引法第193条の2第1項の規定に基づく監査証明を行うため、「経理の状況」に掲げられているダイビル株式会社の2019年4月1日から2020年3月31日までの第148期事業年度の財務諸表、すなわち、貸借対照表、損益計算書、株主資本等変動計算書、重要な会計方針、その他の注記及び附属明細表について監査を行った。

当監査法人は、上記の財務諸表が、我が国において一般に公正妥当と認められる企業会計の基準に準拠して、ダイビル株式会社の2020年3月31日現在の財政状態及び同日をもって終了する事業年度の経営成績を、全ての重要な点において適正に表示しているものと認める。

監査意見の根拠

当監査法人は、我が国において一般に公正妥当と認められる監査の基準に準拠して監査を行った。監査の基準における当監査法人の責任は、「財務諸表監査における監査人の責任」に記載されている。当監査法人は、我が国における職業倫理に関する規定に従って、会社から独立しており、また、監査人としてのその他の倫理上の責任を果たしている。当監査法人は、意見表明の基礎となる十分かつ適切な監査証拠を入手したと判断している。

財務諸表に対する経営者並びに監査役及び監査役会の責任

経営者の責任は、我が国において一般に公正妥当と認められる企業会計の基準に準拠して財務諸表を作成し適正に表示することにある。これには、不正又は誤謬による重要な虚偽表示のない財務諸表を作成し適正に表示するために経営者が必要と判断した内部統制を整備及び運用することが含まれる。

財務諸表を作成するに当たり、経営者は、継続企業の前提に基づき財務諸表を作成することが適切であるかどうかを評価し、我が国において一般に公正妥当と認められる企業会計の基準に基づいて継続企業に関する事項を開示する必要がある場合には当該事項を開示する責任がある。

監査役及び監査役会の責任は、財務報告プロセスの整備及び運用における取締役の職務の執行を監視することにある。

財務諸表監査における監査人の責任

監査人の責任は、監査人が実施した監査に基づいて、全体としての財務諸表に不正又は誤謬による重要な虚偽表示がないかどうかについて合理的な保証を得て、監査報告書において独立の立場から財務諸表に対する意見を表明することにある。虚偽表示は、不正又は誤謬により発生する可能性があり、個別に又は集計すると、財務諸表の利用者の意思決定に影響を与えると合理的に見込まれる場合に、重要性があると判断される。

監査人は、我が国において一般に公正妥当と認められる監査の基準に従って、監査の過程を通じて、職業的専門家としての判断を行い、職業的懐疑心を保持して以下を実施する。

- ・不正又は誤謬による重要な虚偽表示リスクを識別し、評価する。また、重要な虚偽表示リスクに対応した監査手続を立案し、実施する。監査手続の選択及び適用は監査人の判断による。さらに、意見表明の基礎となる十分かつ適切な監査証拠を入手する。
- ・財務諸表監査の目的は、内部統制の有効性について意見表明するためのものではないが、監査人は、リスク評価の実施に際して、状況に応じた適切な監査手続を立案するために、監査に関連する内部統制を検討する。
- ・経営者が採用した会計方針及びその適用方法の適切性、並びに経営者によって行われた会計上の見積りの合理性及び関連する注記事項の妥当性を評価する。
- ・経営者が継続企業を前提として財務諸表を作成することが適切であるかどうか、また、入手した監査証拠に基づき、継続企業の前提に重要な疑義を生じさせるような事象又は状況に関して重要な不確実性が認められるかどうか結論付ける。継続企業の前提に関する重要な不確実性が認められる場合は、監査報告書において財務諸表の注記事項に注意を喚起すること、又は重要な不確実性に関する財務諸表の注記事項が適切でない場合は、財務諸表に対して除外事項付意見を表明することが求められている。監査人の結論は、監査報告書日までに入手した監査証拠に基づいているが、将来の事象や状況により、企業は継続企業として存続できなくなる可能性がある。
- ・財務諸表の表示及び注記事項が、我が国において一般に公正妥当と認められる企業会計の基準に準拠しているかどうかとともに、関連する注記事項を含めた財務諸表の表示、構成及び内容、並びに財務諸表が基礎となる取引や会計事象を適正に表示しているかどうかを評価する。

監査人は、監査役及び監査役会に対して、計画した監査の範囲とその実施時期、監査の実施過程で識別した内部統制の重要な不備を含む監査上の重要な発見事項、及び監査の基準で求められているその他の事項について報告を行う。

監査人は、監査役及び監査役会に対して、独立性についての我が国における職業倫理に関する規定を遵守したこと、並びに監査人の独立性に影響を与えると合理的に考えられる事項、及び阻害要因を除去又は軽減するためにセーフガードを講じている場合はその内容について報告を行う。

利害関係

会社と当監査法人又は業務執行社員との間には、公認会計士法の規定により記載すべき利害関係はない。

以 上

-
- 1 上記は監査報告書の原本に記載された事項を電子化したものであり、その原本は当社（有価証券報告書提出会社）が別途保管しております。
 - 2 XBRLデータは監査の対象には含まれていません。